

PPD Programa
Pequeñas
Donaciones
del FMAM

30
AÑOS

COSTA RICA



ACCIÓN LOCAL, IMPACTO GLOBAL

CONTENIDO

- 
- 07 PPD 30 DE IMPACTO
AÑOS EN COSTA RICA
- 11 GESTIONANDO DESDE HACE 30 AÑOS:
UN ESFUERZO CONJUNTO
- 19 FASES
OPERATIVAS
- 44 ÁREAS ESTRATÉGICAS
Y TEMÁTICAS
- 56 TEMAS
TRANSVERSALES
- 62 HISTORIAS DEL PPD:
EL ROSTRO HUMANO DE LAS INTERVENCIONES
- 89 EL ALCANCE
DEL PPD
- 91 PPD: UN PROGRAMA
PERMANENTE DENTRO DEL PNUD
- 93 UN PROCESO DE
APRENDIZAJE



MENSAJE DESDE EL GEF

El año pasado marcó el 30 aniversario del Programa de Pequeñas Donaciones (PPD) del Fondo para el Medio Ambiente Mundial (FMAM-GEF). Me siento honrado de celebrar el aniversario del PPD de Costa Rica, mi país y uno de los primeros países en suscribir este desafío global.

Desde su inicio en 1993, el PPD ha sido fundamental para las iniciativas del GEF, ha proporcionado una plataforma vital que involucra la sociedad y las comunidades locales en la atención de las prioridades ambientales, transformando a Costa Rica en un ejemplo de la implementación de estas pautas globales a nivel local.

El programa ha asegurado la inclusión de actores no estatales, como los pueblos indígenas, las mujeres y los jóvenes, en proyectos ambientales financiados por el GEF. Esto ha empoderado a las comunidades más vulnerables y promovido acciones concretas en temas clave como el cambio climático, la degradación de tierras y la biodiversidad. Durante más de tres décadas, el PPD en Costa Rica ha mostrado cómo estas iniciativas han fomentado el empoderamiento económico, la resiliencia climática y la mejora de los modos de vida en diversas comunidades en todo el país. En Costa Rica, más de \$14 millones de fondos GEF han sido invertidos en cerca de 700 iniciativas locales, con la participación más de 19,000 beneficiarios directos y casi un millón de beneficiarios indirectos.

El PPD encarna el desarrollo sostenible al vincular perspectivas globales con acciones locales, las cuales son más pertinentes que nunca. La riqueza de conocimientos y lecciones de las actividades del PPD en Costa Rica son invaluable mientras navegamos hacia un futuro cada vez más retador. El GEF sigue comprometido en aprovechar los éxitos y las acciones del programa en el país, siguiendo el objetivo de ampliar el impacto de nuestras iniciativas con una mayor inversión en soluciones locales y esfuerzos de la sociedad civil.

Expreso mi más sincero agradecimiento al equipo del PPD de Costa Rica y a los socios clave, incluido el PNUD y las organizaciones de la sociedad civil por su dedicación durante las últimas tres décadas. Su compromiso inquebrantable ha sido fundamental para garantizar el éxito continuo de los esfuerzos ambientales impulsados por las comunidades e instituciones nacionales, ofreciendo esperanza para un futuro sostenible.

Carlos Manuel Rodríguez
CEO, GEF



MENSAJE DESDE EL PNUD

Durante 30 años, hemos canalizado recursos de manera directa a cientos de organizaciones locales para la protección del medio ambiente y la promoción de modos de vida sostenible con un enfoque centrado en la restauración de paisajes y ecosistemas en los territorios cercanos a las áreas protegidas y los corredores biológicos. Estas acciones se han realizado mediante la ejecución de recursos y acompañamiento técnico del Programa Pequeñas Donaciones (PPD) del Fondo para el Medio Ambiente Mundial (GEF, por sus siglas en inglés) e implementado por Programa de las Naciones Unidas para el Desarrollo (PNUD).

En colaboración con aliados estratégicos como el Sistema Nacional de Áreas de Conservación (SINAC), el Ministerio de Ambiente y Energía (MINAE) y el Ministerio de Agricultura y Ganadería (MAG); el PPD ha demostrado que es posible operar un mecanismo que implemente a nivel local los lineamientos de los países que se comprometen a nivel global a luchar contra el cambio climático, la degradación de los suelos y aportar a la protección de la diversidad biológica.

En estas páginas, se presenta la historia de personas comprometidas por el medio ambiente así como los esfuerzos de quienes han formado parte de este camino, de agentes de cambio como el PPD y el PNUD quienes asumen la responsabilidad de canalizar los recursos; así como de diversas instituciones gubernamentales, empresas privadas, de la academia y las cientos de instituciones que han acompañado al programa a lo largo de tres décadas centrando su énfasis en que las miles de mujeres, hombres y jóvenes de las comunidades beneficiadas sean la prioridad de estos procesos históricos.

Pensar globalmente impactando localmente, es una memoria para celebrar una década más de un programa único en su naturaleza, que tanto a nivel nacional como global es un modelo a seguir para que los recursos destinados al medioambiente se transformen en proyectos claros, significativos y pertinentes. Desde la agencia de Desarrollo de las Naciones Unidas, seguiremos acompañado al GEF, al estado de Costa Rica y a nuestros socios estratégicos en la implementación de este programa que nos llena de orgullo, de lecciones clave y nos permite escalar resultados y modelos de intervención con y para las organizaciones de la sociedad civil. No queda más que decir que: ¡Felicidades PPD en sus 30 años de ejecución!

José Vicente Troya

Representante Residente, Programa de Naciones Unidas para el Desarrollo



INTRODUCCIÓN

El Programa de Pequeñas Donaciones (PPD) en Costa Rica se ha convertido en el de mayor continuidad en el país, gracias a más de tres décadas de implementación. El PPD facilita el acceso directo a los fondos del GEF, especialmente a organizaciones de base comunal en zonas vulnerables, y a las Organizaciones No Gubernamentales para implementar iniciativas de desarrollo sostenible que estén alineadas a la conservación de la biodiversidad, mitigación y adaptación al cambio climático y degradación de tierras.

Costa Rica fue uno de los primeros países en adoptar el Programa de Pequeñas Donaciones (PPD), establecido en 1993, el año de la Cumbre de la Tierra celebrada en Río de Janeiro. Con más de treinta años de implementación tanto a nivel global como nacional, el programa opera con un enfoque en la equidad y el fortalecimiento de capacidades locales, sirviendo como puente entre la conservación ambiental y el bienestar humano en las comunidades.

Al cumplir 30 años de ejecución, es vital contar con una memoria, un repositorio de datos que evidencien los logros, enfoques y alcances del programa. Desde el PPD se han generado planes piloto y escalado cientos de iniciativas de las cuales; muchas se han consolidado a nivel nacional, se ha convertido en uno de los de mayor continuidad, e incidido en la ejecución de acciones alrededor de temas cruciales para el mejoramiento del medio ambiente y de la calidad de personas en contextos diversos.

Iniciativas como los Comités de Vigilancia de los Recursos Naturales (COVIRENA), la conformación de las Brigadas para el Manejo de Incendios Forestales, apoyo a los corredores biológicos, implementación de Pagos por Servicios Ambientales en territorios indígenas, delimitación de zonas de pesca responsable, apoyo a la producción orgánica y sostenible, turismo rural comunitario, pilotajes tecnológicos utilizando energía renovable, gestión de residuos, y muchos otros proyectos que han sido semillas que el PPD ha contribuido. Estas iniciativas hoy son políticas o programas robustos a nivel nacional, que no solo inciden en el medio ambiente, sino en la vida y bienestar de miles de personas.

Este documento representa un viaje por la historia de 30 años del PPD y demuestra que es posible pensar globalmente y actuar localmente para promover un desarrollo sostenible real y a lo largo del tiempo, a través de la canalización de recursos a las organizaciones que viven y protegen los ecosistemas más frágiles de nuestro país.

Ariana Araujo Resentera
Coordinadora Nacional, PPD

ACCIÓN LOCAL, IMPACTO GLOBAL

CELEBRANDO TRES DÉCADAS DE ACCIÓN LOCAL POR LAS PERSONAS Y EL PLANETA

PPD Programa
Pequeñas
Donaciones

30



PROGRAMA DE PEQUEÑAS DONACIONES A NIVEL GLOBAL



El Programa de Pequeñas Donaciones (PPD) es un programa corporativo del Fondo para el Medio Ambiente Mundial (FMAM), implementado por el Programa de las Naciones Unidas para el Desarrollo (PNUD), que brinda apoyo financiero y técnico a la sociedad civil local y a organizaciones comunitarias para desarrollar e implementar acciones locales innovadoras que aborden cuestiones ambientales globales, al tiempo que mejoran los medios de vida y reducen la pobreza.

Lanzado en 1993, el PPD trabaja en estrecha colaboración y complemento con otros proyectos y programas del FMAM, apoyando a 136 países desde su inicio. El financiamiento proporcionado por el PPD a la sociedad civil y organizaciones comunitarias, incluidos los pueblos indígenas, las mujeres, los jóvenes y las personas con discapacidad, les permite identificar algunos riesgos y asumirlos mientras promueven la innovación. Una vez que una comunidad demuestra la eficacia de una idea o estrategia innovadora sobre el terreno, suele aumentar su impacto al crear redes con otras comunidades y organizaciones asociadas.

Detrás de las dotaciones que brinda el PPD para las comunidades locales, están presentes los propósitos que contemplan la implementación de acciones innovadoras enfocadas en atender problemas ambientales desde su localidad, pero con un impacto global; entre ellos: la pérdida de biodiversidad, la mitigación del cambio climático, así como la adaptación. Por otro lado, se trata la degradación de las tierras, la gestión de residuos y las aguas internacionales. Todo esto toma en cuenta la mejora de los medios de vida tanto naturales como de las comunidades involucradas y de la sociedad en general.

Las donaciones se entremezclan con apoyo normativo y transmisión de conocimiento que permite a los países en desarrollo atender sus prioridades clave en el tema o bien, sus preocupaciones ambientales. La forma en la que se apoya o atiende cada una de estas problemáticas estará adherida a las convenciones internacionales sobre el medio ambiente.

En total, durante los 30 años de su aplicación, el FMAM ha dotado a los proyectos del PPD a nivel global la suma de 724,91 millones de dólares con otros donantes, para más de 26.429 proyectos en todo el mundo. Además, se han movilizado más de 876,94 millones de dólares como cofinanciación de proyectos comunitarios.



PPD: Treinta años de impacto en Costa Rica



Durante estos años, se ha invertido un total de **\$14,383,601.02** en 688 iniciativas y movilizado un total de casi \$33 millones en el cofinanciamiento de las iniciativas apoyadas para el periodo 1993-2023.



Estos proyectos han generado beneficios para el medio ambiente a nivel global (GEB, o Beneficios Medioambientales Globales), estableciendo un nexo entre los desafíos ambientales locales, nacionales e internacionales y promoviendo medios de subsistencia sostenibles. Durante este periodo se han implementado siete fases operativas.

Hace 30 años Costa Rica suscribió un compromiso con el planeta: la firma de la Cumbre de la Tierra, realizada en Rio de Janeiro.

Con ello, reconoce la importancia de implementar acciones concretas y significativas en la protección del medio ambiente y la calidad de vida de las poblaciones más vulnerables. Así nace el Programa de Pequeñas Donaciones, como un modelo único, que canaliza recursos y financia iniciativas lideradas directamente por las comunidades para abordar cuestiones ambientales globales a través de un mecanismo descentralizado a nivel nacional.

Costa Rica tiene el privilegio de ser parte de los primeros cinco países elegidos para implementar el PPD desde la fase piloto (de un total de 17 a nivel internacional). La riqueza de su biodiversidad, su historia democrática, y su reconocimiento como líder en el campo ambiental, especialmente por establecer un sistema de áreas silvestres protegidas, parques nacionales y reservas biológicas de gran valor para la biodiversidad del planeta; además de albergar 6% de la biodiversidad del mundo; unido a las calidades de la sociedad civil convirtieron a la nación en un caso perfecto para la implementación en su fase de prueba.

Desde el año 1993, la ejecución ha sido exitosa tanto en la prestación de apoyo técnico como en cuanto a los programas de financiamiento a la sociedad civil organizada. El desarrollo de proyectos ha estado enfocado en implementar a nivel local los lineamientos de tres áreas focales del GEF y convenciones internacionales: biodiversidad, cambio climático y degradación de tierras. Todo esto ha sido llevado a cabo por el Programa de las Naciones Unidas para el Desarrollo (PNUD).

Como parte de la estrategia, se definió el trabajo en comunidades aledañas vinculadas al sistema de áreas silvestres protegidas, reservas naturales, corredores biológicos y cuencas hidrográficas. En cuanto a las poblaciones objetivo, el trabajo se ha enfocado en la participación y la atención de comunidades locales y pueblos indígenas que habiten en áreas boscosas significativas para la biodiversidad del país. Además, se ha incorporado el componente de equidad de género como un eje prioritario.



DEL MONTO INVERTIDO



64%

CONSERVACIÓN DE LA BIODIVERSIDAD



14%

MITIGACIÓN DEL CAMBIO CLIMÁTICO



14%

PREVENCIÓN DE LA DEGRADACIÓN DE TIERRAS Y DESERTIFICACIÓN



8%

EN TEMAS MULTIFOCALES



19 076

PERSONAS BENEFICIARIAS DIRECTAS



916 960

PERSONAS BENEFICIARIAS INDIRECTAS



\$32,948,338.13

COFINANCIAMIENTO EN ESPECIE Y EFECTIVO



\$14,383,601.02

TOTAL INVERTIDO FMAM



688

INICIATIVAS APOYADAS



1993

Gestionando desde hace 30 años: un esfuerzo conjunto

El programa inicia en 1993, implementado por el PNUD y administrado por Oficina de las Naciones Unidas de Servicios para Proyectos (UNOPS), bajo la coordinación cercana y siguiendo los lineamientos del Ministerio de Ambiente y Energía MINAE. Durante estos 30 años, muchas personas han sido fundamentales en la implementación del Programa.



Fase piloto: el PPD nace bajo el liderazgo de **Alfonso Sanabria (1994-1995)**, primer coordinador de la Fase piloto, quien asumió el reto de lanzar el programa a la sociedad costarricense encontrando afinidad para la implementación de éste.

Durante la Fase 1 le precede **Álvaro Ugalde, QEPD, (1995-1998)**, quien es una de las personas creadoras de las áreas silvestres protegidas del país y, quien propició un acercamiento trascendental del PPD a las ASP. Defensor aguerrido e innato recaudador de recursos económicos para la consolidación de estas áreas, que hoy son el sustento base del prestigio y fama que goza Costa Rica en todo el mundo sobre la conservación y protección de la biodiversidad.

Desde 1998 hasta el 2016, **Eduardo Mata** lidera el Programa y se convierte en una de sus figuras más destacadas del PPD. Brindó la dirección estratégica y técnica al Programa a partir de la Fase Operativa 2, acompañado del Comité Directivo Nacional (CDN), del SINAC y MAG, entre muchos otros. Las áreas estratégicas temáticas surgieron como resultado de un apoyo sistemático a los grupos locales, logrando influir en políticas a favor de la producción sostenible de bienes y servicios. Bajo el liderazgo de Eduardo Mata, pescadores, productores, indígenas, brigadistas, mujeres, hombres y jóvenes encontraron una voz aliada que facilitó canalizar sus ideas y aspiraciones para el desarrollo local sostenible de sus comunidades. La implementación de metodologías participativas y las visitas a grupos en lugares remotos permitieron que el programa se destacara por incorporar una mayor cantidad de organizaciones de base comunitaria (OBC) como socios, quienes, de otro modo, no habrían tenido acceso a fondos de cooperación. Gracias al apoyo de Eduardo, el acceso al Pago por Servicios Ambientales para territorios indígenas se convirtió en una realidad, apoyando los primeros estudios y adaptando los requisitos a las condiciones de tenencia de la tierra de los pueblos indígenas con la ayuda de FONAFIFO. Este, entre muchos otros hitos, se consolidaron bajo su coordinación.



Durante las Fases 6 y la mayor parte de la 7, **Charles Dixon (2016-2023)** impulsó en el Programa un enfoque territorial para incidir en paisajes específicos y lograr un impacto más claro sobre territorios degradados, además de apoyar proyectos estratégicos con un mayor alcance en los territorios. Dixon, también promovió la integración de un enfoque de género más claro en el programa y siguió consolidando al Programa desde una perspectiva inclusiva y alineada con las políticas nacionales e internacionales.

En 2023, después de 3 décadas, llega al PPD la primera coordinadora mujer, **Ariana Araujo Resenterra**, quien asume la responsabilidad de finalizar la ejecución de la séptima fase operativa y enfrenta el reto de transicionar el programa de nuevo a un país global bajo la total ejecución del PNUD, y de continuar profundizando e innovando sobre los alcances de estos años de ejecución.

No sería posible ejecutar el PPD sin el apoyo de **Ingrid Sánchez**, Asistente Técnica y Administrativa, quien es la voz más cercana del programa a los grupos de trabajo; junto con ella, otras personas han asistido al programa a lo largo de los años, además de las personas consultoras (**Carlos Espinoza, Arantxa Guereña, Vilma Obando, Marietta Fonseca, Eva Carazo, Alberto Barrera, Kyra Cruz, Mauricio Arévalo, Santiago Coto Céspedes, Georgiana Carpio**, entre muchas otras), el equipo del PNUD en Costa Rica y en la sede de la mano con UNOPS. Han sido de suma importancia las instituciones públicas y contrapartes que han permitido que el programa continúe como un suelo fértil después de 30 años, y que aún hoy, se sigue consolidando. **Gabriela Calderón** ha sido pieza clave y constante histórica del programa, su apoyo técnico ha hecho posible, entre otras cosas, que esta memoria quede plasmada como prueba de que es posible conducir un programa a la largo de tantos años, con un enfoque centrado en las personas.

DE LO GLOBAL A LO LOCAL: 30 años de desarrollo sostenible





Los 30 años del PPD se han desarrollado en fases operativas: **un plan piloto y siete fases operativas**. A cada una de ellas le corresponde una Estrategia Nacional de País, o un Documento de Proyecto (PRODOC) que guía las acciones del Programa en un tiempo de 4 años, con base en los lineamientos del MINAE, del Comité Directivo Nacional y de las necesidades de las organizaciones de la sociedad civil, así como de socios estratégicos como el MAG. Esto especifica los componentes contemplados, las actividades vinculadas y los indicadores sobre los cuales se trabajará durante un periodo especificado previamente. El PPD responde e incide sobre Beneficios Ambientales Globales (GEB), y reporta ante el GEF las contribuciones del programa a nivel nacional sobre indicadores clave globales en aspectos de cambio climático, degradación de suelos y biodiversidad.

El mecanismo del PPD opera por medio de financiamiento, con base en una convocatoria abierta que ocurre al inicio de cada fase operativa. Con un enfoque descentralizado, transparente y participativo en la planificación, el diseño y la ejecución de los proyectos, el programa entrega las donaciones directamente a las ONG locales y a las Organizaciones de Base Comunitaria (OBC) para realizar actividades que causarán un impacto significativo que mejore su calidad de vida y el ambiente. Se invierten hasta \$50,000 en proyectos pequeños y hasta \$150,000 en proyectos estratégicos. El CDN selecciona los proyectos a ejecutar, en colaboración con socios estratégicos en instituciones que brindan asistencia técnica en el campo.

ESTRUCTURA DEL PPD

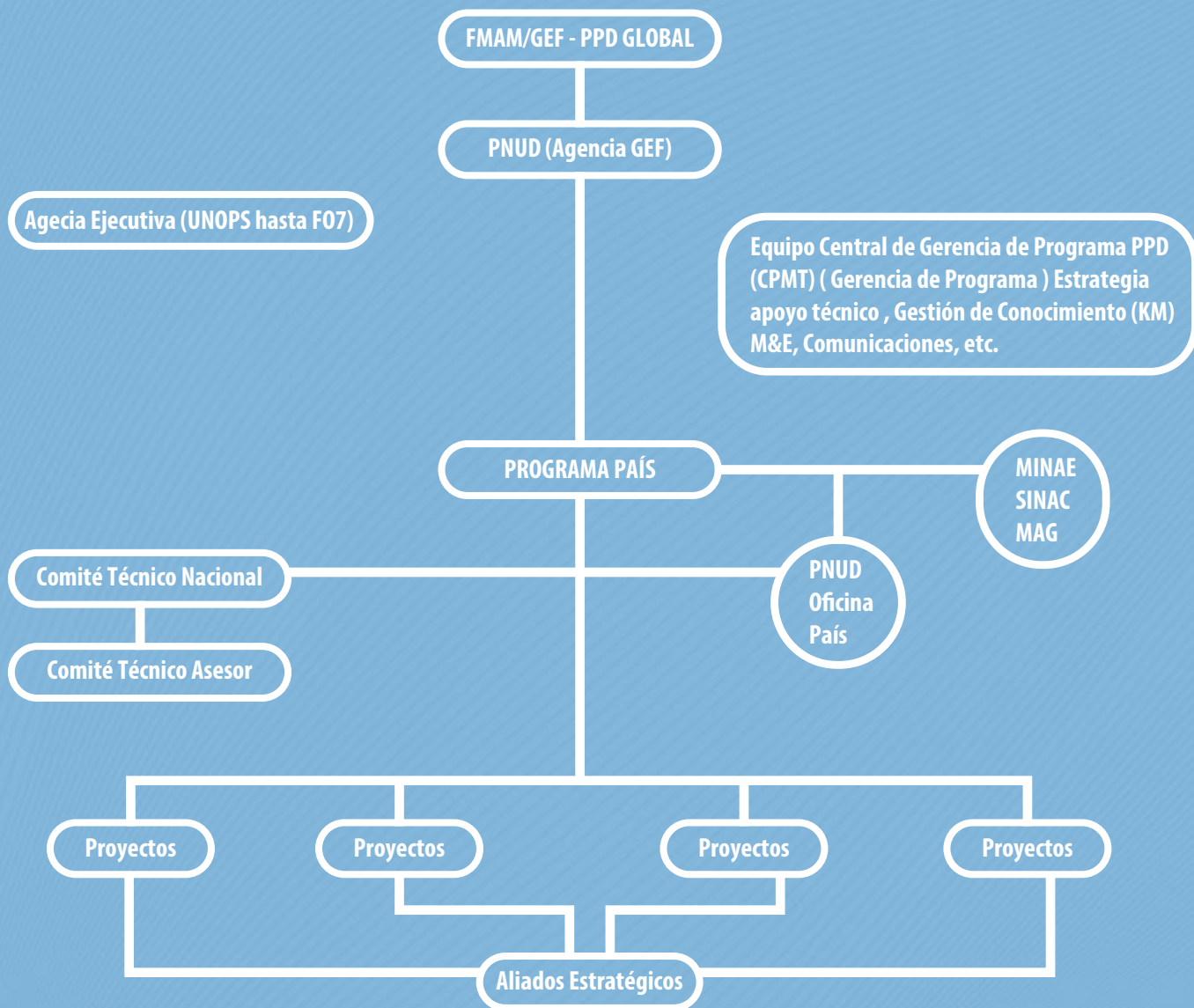

El **Comité Directivo Nacional (CDN)** del PPD-FMAM se constituyó en el mes de abril del 1993, y está compuesto por representantes de diversos sectores, incluido el gobierno, pero mayormente con participación de la sociedad civil: organizaciones no gubernamentales, el ámbito académico, científico, técnico así como PNUD. Las personas integrantes del CDN aprueban la estrategia de operación del país, analizan y autorizan propuestas de proyectos para su financiamiento, y realizan visitas de campo a posibles o actuales proyectos. Su aporte en tiempo y esfuerzo se realiza de manera voluntaria y sin compensación económica.

Durante las últimas fases, especialmente de la 5 a la 7, **Comisión Asesora sobre Degradación de Tierras (CADETI)**, conformado por personas representantes de entidades públicas, ha sido un asesor estratégico y en acompañar al PPD en asuntos relacionados con esta convención relacionada con la degradación de suelos, entre otros. CADETI ha tenido también un papel clave en proceso de asistencia técnica de la mano con las Agencias de Extensión Agropecuarias del MAG, en la zona de intervención.

El **Comité Técnico Asesor del PPD**: En el año 2007, para la ejecución de la Fase 4, se integra un **Comité Técnico Asesor (CTA)** el cual se establece como un órgano de apoyo al CDN. Este comité está integrado por una persona representante de cada área estratégica temática definidas por el PPD cuyo enfoque es un apoyo de manera sectorial. El CTA se encarga de manera puntal y con base en necesidades técnicas concretas de asesor a las personas integrantes de este cuerpo de decisión para poder evaluar propuestas que requieren un análisis más específico dado su enfoque temático.

Durante las últimas fases, especialmente de la 5 a la 7, **CADETI**, conformado por personas representantes de entidades públicas, ha sido un asesor estratégico y en acompañar al PPD en asuntos relacionados con esta convención relacionada con la degradación de suelos, entre otros. CADETI ha tenido también un papel clave en proceso de asistencia técnica de la mano con las Agencias de Extensión Agropecuarias del MAG, en la zona de intervención.



ALIADOS ESTRATÉGICOS

Durante estos años, han sido mucho los aliados y todos han jugado un papel medular no solo en la vida de los proyectos sino en el accionar del PPD, sin su apoyo, constancia, trabajo en terreno, y experiencia técnica y profesional, han hecho posible el desarrollo de las iniciativas a lo largo del territorio nacional. Algunos de los destacados son: Áreas de Conservación del SINAC-MINAE, Agencias de Extensión Agropecuaria-MAG, Instituto Nacional de Aprendizaje (INA), Instituto Nacional de la Mujeres (INAMU), Ministerio de Trabajo (MTSS), Ministerio de Educación Pública (MEP), Universidad de Costa Rica (UCR), Universidad Nacional (UNA), Universidad Técnica Nacional (UTN), Tecnológico de Costa Rica (TEC), Universidad para la Paz, COVIRENAS, Instituto Costarricense de Turismo (ICT), Instituto Costarricense de Electricidad (ICE), Fondo Nacional de Financiamiento Forestal (FONAFIFO), Mesa Nacional Indígena, Mesa Nacional Campesina, Movimiento de Agricultura Orgánica Costarricense (MAOCO), Proyecto del Corredor Biológico Mesoamericano (CBMA), Proyecto Eco Mercados, Embajada Británica, Cooprena, Fundecooperación, ACTUAR, Centro de Derecho Ambiental y de los Recursos Naturales (CEDARENA), Centro de Gestión Tecnológica (CEGESTI), Unión Internacional para la Conservación de la Naturaleza (UICN), Fundación AVINA, Embajada de Suiza, Center for Regenerative Design and Collaboration (CRDC), Corporación Pedregal, Fundación Costa Rica Canadá, Agencia Española de Cooperación Internacional (AECI), Fondo Mundial para la Naturaleza (WWF), Centro Científico Tropical, Fundación CRUSA, HIVOS, ACICAFOC, CATIE, Fundación Bosque Nuboso de Occidente (FUBONO), Fundación Madre Verde, Fundación BIOMATEC, Fundación Avina, Reto Juvenil, Raleigh International, ISV-CR, Peace Corps, UNAFOR, Centros Agrícolas Cantonales, Asociaciones de Desarrollo, ASADAS, entre muchos otros.



Fase Piloto

1993 -1995

Se canalizaron los primeros recursos, poniendo a prueba el desafío de implementar un acuerdo global a nivel nacional y local. En una fase exploratoria, el PPD inició sus actividades en Costa Rica con un enfoque en acciones de conservación de los recursos naturales. La etapa puso a prueba el interés de la sociedad civil costarricense organizada en relación al enfoque conservacionista y de protección ambiental.

40

PROYECTOS
APROBADOS

800

PERSONAS
BENEFICIARIAS
DIRECTAS

4 800

PERSONAS
BENEFICIARIAS
INDIRECTAS

COFINANCIAMIENTO EN
ESPECIE Y EFECTIVO:
\$1,923,191

TOTAL DE LA FASE:
\$638,506

1993-1995

FP

1996-1999

F1

2000-2004

F2

2005-2007

F3

2007-2010

F4

2011-2015

F5

2016-2019

F6

2020-2024

F7

HITOS

- Primera Brigada Forestal Voluntaria (BRIF), a nivel nacional, se conforma en Bagaces de Guanacaste.
- Capacitación a 5 grupos de COVIRENAS regionales.
- Dos iniciativas de Turismo Rural Comunitario (TRC), entre las cuales está la primera iniciativa en Territorio Indígena Bribri en el PILA.
- Desarrollo de 19 iniciativas de producción sostenible.
- Apoyo a los dos primeros corredores biológicos hoy CB Talamanca Caribe y CB Montes del Aguacate.

**BOMBERA
FORESTAL
VOLUNTARIA**

Voces

detrás de los proyectos

“El modelo del PPD, que potencia el desarrollo local, abrió oportunidades para que los grupos participaran en acciones ambientales. Para algunos de ellos su apoyo fue medular en el crecimiento de la iniciativa”.

Diego Lynch, ANAI Costa Rica, Ex miembro Comité Directivo Nacional

Fase Uno

1996 - 1999

Ante los desafíos iniciales que enfrenta el Programa para su implementación, se desarrolla un modelo bajo la pregunta: ¿Cómo llegar a las comunidades? ¿Cómo fortalecer sus capacidades para el desarrollo de un proyecto y especialmente para hacer que el uso sostenible de los recursos naturales derivara en la mejora de sus condiciones de vida? Al mismo tiempo, el objetivo era hacer uso sostenible de los recursos naturales. La respuesta la sociedad civil fue clara, mostrando un interés abrumador con la presentación de 314 propuestas de proyectos, de los cuales se pudo financiar un 14%.

44

PROYECTOS
APROBADOS

880

PERSONAS
BENEFICIARIAS
DIRECTAS

5 280

PERSONAS
BENEFICIARIAS
INDIRECTAS

COFINANCIAMIENTO EN
ESPECIE Y EFECTIVO:
\$1,345,075.65

TOTAL DE LA FASE:
\$679,590.47

1993-1995

1996-1999

2000-2004

2005-2007

2007-2010

2011-2015

2016-2019

2020-2024

FP

F1

F2

F3

F4

F5

F6

F7

A close-up photograph of a person's hand holding a small green seedling with soil and roots. The background is blurred, showing a garden setting with a white container.

HITOS

- Primer estudio del Estado de la Agricultura Orgánica en Costa Rica.
- Primer Estudio de caracterización y registro de Reservas Naturales en el país.
- Diez iniciativas en producción sostenible.
- Programas de protección de tortuga Carey y verde en Gandoca-Manzanillo, Limón.
- Primera capacitación regional en Manejo Integrado de Fuego (MIF).

Voces detrás de los proyectos

"...la estrategia del PPD implica un trabajo a largo plazo con los grupos locales hasta llegar a la madurez de su desarrollo, la cual implica superar los límites del trabajo local y proyectarse a escalas regionales y a la nacional en diversos aspectos (económicos, políticos, organizativos, sociales, etc.)".

Alejandro C. Imbach, Evaluación Final del PPD del FMAM en Costa Rica para la 5ª FASE, 2015.



Fase Dos

2000 -2004

El programa se afianza a nivel nacional, logrando una articulación más estrecha con las áreas de conservación del SINAC-MINAE. Su contribución facilita la comunicación y participación de la sociedad civil organizada (asociaciones, ADI, grupos sectoriales, ONG, OBC, etc.) en las convocatorias que hace el PPD. Esto fortalece la orientación de ideas y la concreción de los proyectos. La alianza ha permitido dirigir la mayoría de los fondos a las Organizaciones de Base Comunitarias (OBC), enfoque que se mantiene y ha sido reforzado.

223 4 460 26 960

PROYECTOS
APROBADOS

PERSONAS
BENEFICIARIAS
DIRECTAS

PERSONAS
BENEFICIARIAS
INDIRECTAS

COFINANCIAMIENTO EN
ESPECIE Y EFECTIVO:
\$8,444,479.24

TOTAL DE LA FASE:
\$3,606,942.17

1993-1995

1996-1999

2000-2004

2005-2007

2007-2010

2011-2015

2016-2019

2020-2024

FP

F1

F2

F3

F4

F5

F6

F7

HITOS

- **Conexión de ecosistemas entre Costa Rica y Nicaragua: Acciones de protección de Lapa verde en el CB San Juan-La Selva.**
- **600 has. de bosque en PSA en territorio indígena Ngäbe en alianza con FONAFIFO y 22 iniciativas en producción sostenible en otros territorios.**
- **Primera publicación *Guía de iniciativas de Turismo Rural Comunitario* (TRC) publicada, en alianza con COOPRENA, Fundecoperación, CBM, ICT y el INFOCOOP.**
- **Primera estrategia de fomento a la Producción Orgánica Nacional.**
- **Creación de arrecifes artificiales en ecosistemas marinos Paquera-Puntarenas. Primer arrecife natural protegido mediante el boyage, por pescadores en Isla de Chira.**
- **Primer proyecto piloto con electrificación fotovoltaica en Santa Juana y el Nene de Aguirre.**
- **Primera Estrategia de fortalecimiento de grupos socios por el PPD.**
- **Cuatro plataformas sociedad civil fortalecidas: Mesa Nacional Campesina, Mesa Nacional Indígena y FECON, ACICAFOC.**

Voces detrás de los proyectos

"El PPD nos dio la mano y nos acompañó en el tiempo. Gracias a esto, al día de hoy, conservamos y protegemos 1.500 hectáreas de bosque, mientras que el turismo rural es uno de nuestros motores. Toda la comunidad participa de la actividad turística, dejando de lado la dependencia del cacao. Ahora tenemos plátano, banano, granos básicos y comercializamos los productos".

Bernarda Morales, Stibrawpa, 2024

Fase Tres

2005 -2007

El PPD sigue consolidado su intervención con base en una década de aprendizajes. Mediante un enfoque estratégico en cinco áreas temáticas: Corredores Biológicos, Territorios Indígenas, Manejo del Fuego y COVIRENA, Turismo Rural Comunitario y Producción Sostenible; para la búsqueda de un mayor impacto a nivel nacional y global; así como la continua implementación de la estrategia de acompañamiento y fortalecimiento de grupos socios. Las iniciativas vinculadas al cambio climático incluyeron iniciativas de conservación y promoción de fuentes renovables de energía y energía fotovoltaica, así como reforestación y recuperación de sistemas boscosos.

La estrategia del programa se actualizó con énfasis al área focal de biodiversidad, el apoyo a comunidades con acciones prioritarias en corredores biológicos del Área de Conservación Osa, y Parque Internacional La Amistad, los humedales del Río Tempisque y las regiones fronterizas. El Proyecto Ecomercados implementado por FONAFIFO continúa en marcha y el PPD continúa en alianza estratégica para que las comunidades sean partícipes de pago por servicios ambientales.

1 960 12 010

**PERSONAS
BENEFICIARIAS
DIRECTAS**

**PERSONAS
BENEFICIARIAS
INDIRECTAS**

**COFINANCIAMIENTO EN
ESPECIE Y EFECTIVO:
\$1,918,921.46**

**TOTAL DE LA FASE:
\$1,854,188.98**

1993-1995

1996-1999

2000-2004

2005-2007

2007-2010

2011-2015

2016-2019

2020-2024

FP

F1

F2

F3

F4

F5

F6

F7



HITOS

- Estrategia de Manejo del Fuego 2005-2010 actualizada a nivel país.
- Nueve iniciativas en MIF y COVIRENAS impulsadas en Lepanto, Cóbano, Paquera, Bagaces, Península de Nicoya, Las Brisas, Garabito, Esparza y Jicaral.
- 7,153 has. en SAF en 3 territorios indígenas: Cabécar, Huetar, Bribri en el marco del Proyecto Ecomercados–FONAFIFO, y 8 iniciativas en producción sostenible.
- 23 iniciativas en Turismo Rural Comunitario (TRC), Red ACTUAR fortalecida.
- Plan de Acción Nacional de Lucha contra la Desertificación de Tierras–PAN realizado.
- Primer Comité Técnico Asesor (CTA) del PPD conformado.
- Iniciativa en la prevención y mitigación de la contaminación agroquímica en canales, ríos, lagunas y mar de la costa caribeña de Costa Rica.
- Iniciativa para el cabildeo de Promoción de la agricultura orgánica a nivel nacional, y formalización del Movimiento Orgánico.

Voces detrás de los proyectos

“El apoyo del PPD ha generado un fortalecimiento de organizaciones comunitarias indígenas, contribuyendo a fortalecer la participación de las juventudes y mujeres. A la vez, ha impulsado emprendimientos indígenas de turismo, apoyó la reforestación en áreas degradadas y en cuencas hidrográficas con especies forestales y frutales. En otro campo, impulsó la recuperación de semillas criollas de especies alimenticias y el sistema cultural indígena de producción, facilitando y acompañando a la Mesa Nacional Indígena de Costa Rica”.

Donald Rojas, MNICR, 2024

Fase Cuatro

2007 -2010

El PPD continúa vinculando y escalando. En esta fase entran en marcha varias iniciativas el GEF 4, entre ellas: Removiendo barreras para la sostenibilidad de las áreas protegidas y el Proyecto Ecomercados II con FONAFIFO. El rol del PPD fue la coordinación y construcción de alianzas desde el nicho de comunidades organizadas en las áreas próximas a las áreas silvestres protegidas. Además, finaliza, el Corredor Biológico Mesoamericano, siendo la segunda estrategia de conservación más importante en cuanto a territorio y alcance.

96

PROYECTOS
APROBADOS

1900

PERSONAS
BENEFICIARIAS
DIRECTAS

1 13 727

PERSONAS
BENEFICIARIAS
INDIRECTAS

COFINANCIAMIENTO EN
ESPECIE Y EFECTIVO:
\$2,715,627

TOTAL DE LA FASE:
\$1,776,679.83

1993-1995

FP

1996-1999

F1

2000-2004

F2

2005-2007

F3

2007-2010

F4

2011-2015

F5

2016-2019

F6

2020-2024

F7



HITOS

- 38 proyectos en producción sostenible en CB, entre ellos el lanzamiento de la línea de productos Tortuguero Natural (y 10 iniciativas en Territorios Indígenas en este eje).
- 689 especies de la biodiversidad protegidas.
- Un Plan Estratégico Nacional y 10 Planes Estratégicos Regionales en el marco de apoyo al Programa Nacional de Corredores Biológicos.
- Primera Ley de Fomento del Turismo Rural Comunitario No.8724 en el marco del proyecto ACTUAR.
- 1,585.63 Tn de CO₂ evitadas por eficiencia energética y tecnologías de energía renovable.
- 28 nuevas tecnologías e innovaciones aplicadas para la adaptación y mitigación del cambio climático y producción agropecuaria.
- 3.542,2 has. bajo manejo sostenible y orgánico.
- 4 operadores del recurso de agua potable apoyados para protección de fuentes de agua y la gestión integral del recurso hídrico.

Voces detrás de los proyectos

“El PPD ha demostrado que la acción de base comunitaria puede ayudar a mantener el delicado equilibrio entre las necesidades humanas y la protección del Medio Ambiente. Es posible con un enfoque descentralizado, transparente y participativo en la planificación, diseño de proyectos”.

Eva Carazo Evaluación Sumativa del aporte del PPD durante la Fase Operativa IV del GEF (2007-2010), (2010.)

Fase Cinco

2011 -2015

Costa Rica se consolida globalmente como un país líder en PPD, generando una larga y rica historia de experiencias valiosas para la conservación y el desarrollo en las regiones, en el país y a escala global. Y forma parte del pequeño grupo de países que arrancaron con el programa desde sus inicios. El PPD se empieza a ejecutar bajo la modalidad de país promovido o graduado, significando que el programa-país se implementa como un proyecto de tamaño completo del GEF (Full Size Project). La inversión es de \$3.188.440,52, distribuidos en 120 iniciativas destinadas a contribuir con los objetivos de las principales convenciones internacionales del ambiente que Costa Rica ha ratificado. Entre las áreas geográficas prioritarias destacan los corredores biológicos y la cuenca de Río Jesús María como área geográfica de acción. Las Agencias de Extensión Agropecuaria del MAG se constituyen en el socio estratégico para brindar seguimiento y asistencia técnica a las organizaciones en esta área de degradación de tierras.

121 2 420 184 074

**PROYECTOS
APROBADOS**

**PERSONAS
BENEFICIARIAS
DIRECTAS**

**PERSONAS
BENEFICIARIAS
INDIRECTAS**

**COFINANCIAMIENTO EN
ESPECIE Y EFECTIVO:
\$6,027,434.78**

**TOTAL DE LA FASE:
\$3,008,954.21**

1993-1995

1996-1999

2000-2004

2005-2007

2007-2010

2011-2015

2016-2019

2020-2024

FP

F1

F2

F3

F4

F5

F6

F7

A man wearing a wide-brimmed hat, a grey t-shirt with a logo, and dark boots is sitting on a metal ladder. He is outdoors, surrounded by lush green plants and a wooden structure. The background shows a dirt ground with several white buckets and more vegetation.

HITOS

- El PPD Costa Rica entra al Proyecto de Desarrollo de la Comunidad y Gestión del Conocimiento para la Iniciativa Satoyama (COMDEKS).
- Cuenca del Río Jesús María con innovaciones tecnológicas, y buenas prácticas en: conservación del suelo, recurso hídrico, desarrollo de sistemas silvopastoriles, agroforestales y en agricultura con más de más de 1,000 productores agropecuarios apoyados.
- Fortalecimiento de la Red Nacional de Corredores Biológicos y la Gestión Integral de Zonas Protectoras en el contexto de la Alianza Bosque Modelo Reventazón (ABOMORE).
- Formación de la Cámara de Experiencias Rurales-CANTURURAL.
- Fortalecidas Ferias Verdes en la GAM.
- Conformación de la Unión de ASADAS Norte Norte (UANN).
- Implementación del programa de Educación Ambiental en Centros Educativos.

Proyecto de Desarrollo de la Comunidad y Gestión del Conocimiento para la Iniciativa Satoyama (COMDEKS)

En el año 2011, el PPD en Costa Rica se unió al Proyecto de Desarrollo de la Comunidad y Gestión del Conocimiento para la Iniciativa Satoyama (COMDEKS), sumando a un esfuerzo global implementado por el PNUD, en colaboración con el Ministerio de Medio Ambiente de Japón (MOEJ), la Secretaría del Convenio sobre la Diversidad Biológica (SCBD) y la Universidad de las Naciones Unidas (UNU-IAS). COMDEKS está diseñado para apoyar las actividades de la comunidad local que mantienen y revitalizan los paisajes de la producción socio-ecológica y los paisajes marinos para recopilar y difundir el conocimiento así como las experiencias prácticas de las acciones exitosas. En el 2020, COMDEKS aportó \$ 35.000, que fueron canalizados a través de la Fundación Proparques para apoyar al SINAC en la elaboración de estudios técnicos para iniciar con la definición del mecanismo país para la identificación de Otras Medidas Efectivas de Conservación Basadas en Áreas (OMECA) en el terreno con el objetivo que puedan ser replicadas y adaptadas por otras comunidades locales y en otras partes del mundo. COMDEKS tiene como objetivo desarrollar las capacidades de las organizaciones comunitarias para emprender acciones colectivas para la gestión adaptativa del paisaje en busca de resiliencia social y ecológica. Utilizando la estructura operativa del PPD, en el periodo 2011-2024 la Iniciativa Satoyama aportó \$235.000.00 para ejecutar acciones dentro de los paisajes productivos de la cuenca del río Jesús María y Río Barranca, contribuyendo a la resiliencia del paisaje, la conservación de la biodiversidad, los servicios de los ecosistemas, el fortalecimiento de la sostenibilidad de los sistemas de producción y la promoción de medios de vida sostenibles.

Voces detrás de los proyectos

"El PPD ha logrado numerosos impactos que se evidencian a nivel de la región de trabajo. Han multiplicado las inversiones y alcances iniciales de sus intervenciones. En tal sentido, el proyecto ha funcionado como una auténtica incubadora de iniciativas que se han desarrollado y prosperado mucho más allá de los apoyos contemplados".

Alejandro Imbach, Evaluación Final del PPD del FMAM en Costa Rica para la 5ª FASE, 2015



Fase Seis

2016-2019

El PPD ha operado en todo el territorio nacional y es conocido ampliamente como modelo para la canalización de recursos a organizaciones de base. Sigue su norte como país graduado a nivel global, marcando pautas importantes. Su incidencia se territorializa: La estrategia de actuación se basa en "enfoque de paisajes", dedicados a atender las amenazas a la biodiversidad y la crisis climática. Para esto, se sumaron múltiples participantes y sectores involucrados impactando en los sistemas productivos en el medio ambiente.

A nivel geográfico, la atención giró en torno a la cuenca del Río Jesús María, (la cuenca más degradada del país), y la cuenca del Río Barranca, pertenecientes al Corredor Biológico Montes de Aguacate.

32

PROYECTOS
APROBADOS

3 300

PERSONAS
BENEFICIARIAS
DIRECTAS

41 406

PERSONAS
BENEFICIARIAS
INDIRECTAS

COFINANCIAMIENTO EN
ESPECIE Y EFECTIVO:
\$6,155,502

TOTAL DE LA FASE:
\$1,498,709

1993-1995

FP

1996-1999

F1

2000-2004

F2

2005-2007

F3

2007-2010

F4

2011-2015

F5

2016-2019

F6

2020-2024

F7

HITOS

- 63 microtechos realizados con grupos de mujeres, por un total de 98 mujeres.
- Apicultores capacitados y primeras unidades móviles del país construidas para la extracción de miel, para productores de las cuencas Jesús María y Barranca.
- 185 productores ganaderos con prácticas silvopastoriles.
- Diez Comités de Crédito Comunitario (CCC) establecidos, con un monto de financiamiento apalancado de €91,682,881.
- 86.000 has. indirectamente impactadas en las cuencas Jesús María y Barranca.
- Dos nuevas BRIFs constituidas (Orotina, Palmares).
- 15,300 has. marinas en protección por pescadores locales, acciones para la captura, extracción del Pez León en el Caribe Sur.
- Plan de manejo y la Red de Reservas Privadas y Públicas dentro del CBMA (con prácticas agro-conservacionistas que contribuyen a la neutralidad de la degradación de la tierra).

Voces detrás de los proyectos

“El enfoque de paisajes productivos permite generar una visión compartida entre agricultura y ambiente para abordar temas con uso y conservación de los recursos naturales –suelo, agua, biodiversidad– de manera integral. Es algo que pocos países han conseguido”.

Sandra Cesilini : Evaluación Final del Programa de Pequeñas Donaciones del FMAM en Costa Rica, 2019.

Fase Siete

2020 -2024

Se consolida el enfoque territorial del PPD. Esta fase tiene un norte multifocal y multisectorial, basado en los resultados y mejores prácticas de la Fase-5 (cuenca del Río Jesús María) y Fase-6 (cuencas de los Ríos Jesús María y Barranca). Las comunidades y organizaciones locales adoptaron medidas colectivas con un enfoque participativo para la planificación y gestión del paisaje, con la asistencia técnica de entidades estatales, universidades y el sector privado.

35

PROYECTOS
APROBADOS

3 356

PERSONAS
BENEFICIARIAS
DIRECTAS

19 137

PERSONAS
BENEFICIARIAS
INDIRECTAS

COFINANCIAMIENTO EN
ESPECIE Y EFECTIVO:
\$4,418,107

TOTAL DE LA FASE:
\$1,320,030.36

1993-1995

FP

1996-1999

F1

2000-2004

F2

2005-2007

F3

2007-2010

F4

2011-2015

F5

2016-2019

F6

2020-2024

F7



HITOS

- Cuatro estrategias de paisaje desarrolladas para los CB (Montes de Aguacate y Paso Las Lapas) y cuencas Jesús María y Barranca.
- Conformada la Unión de ASADAS Central Pacífico, se crea el Centro de Sostenibilidad para la gestión integral del recurso hídrico.
- Dos programas de monitoreo comunitario implementados para la protección del Puma (Concolor) y Lapa Roja.
- 248 ganaderos con prácticas silvopastoriles y 197 mujeres con sistemas de producción sostenible.
- 8 proyectos con grupos de mujeres con estrategias de la cadena de valor en: apicultura, productos hortícolas, compost de vermicultura, reciclaje de residuos y, utilización plantas medicinales.
- Primera iniciativa en la recuperación desechos de playas y ríos, especialmente los plásticos "trágicos", para su transformación en ecobloques en alianza con empresa privada.
- Se implementa un proyecto de monitoreo y protección de grandes felinos en fincas ganaderas, fomentando prácticas sostenibles.
- PPD inicia un apoyo clave para la definición de OMEC (Otras Medidas Efectivas de Conservación Basadas en Áreas) a nivel país.

Voces

detrás de los proyectos

“El PPD está trabajando por medio de acciones locales en respuesta a las necesidades comunitarias en un espacio geográfico único. Esto constituye una estrategia asertiva y una práctica sólida que profundiza el alcance y los resultados”.

Ariana Araujo, Evaluación de Medio Término, Fase 7

ÁREAS ESTRATÉGICAS Y TEMÁTICAS

PPD Programa
Pequeñas
Donaciones
del FMAM

30
AÑOS



Más allá de seguir un enfoque temporal, y de responder a las demandas y necesidades de las organizaciones de la sociedad civil, el PPD ha operado bajo un enfoque temático estratégico alienado a políticas, normativas e iniciativas globales y nacionales. *Esto para promover el escalamiento vertical y horizontal en cada área temática, y la promoción de redes de trabajo entre los socios actuales e históricos del PPD con otras organizaciones de la sociedad civil, ONG, sector privado e instituciones públicas.* Cada proyecto se procedió a clasificar dentro de las áreas temáticas y, a su vez se determina como contribuye de manera individual a alguna de las tres áreas focales del GEF que se relacionan con las convenciones internacionales de ambiente; esto es el Convenio sobre la Diversidad Biológica (CDB), la Convención para Combatir la Desertificación y la Sequía (CNULD) y la Convención Marco sobre Cambio Climático (CMNUCC).

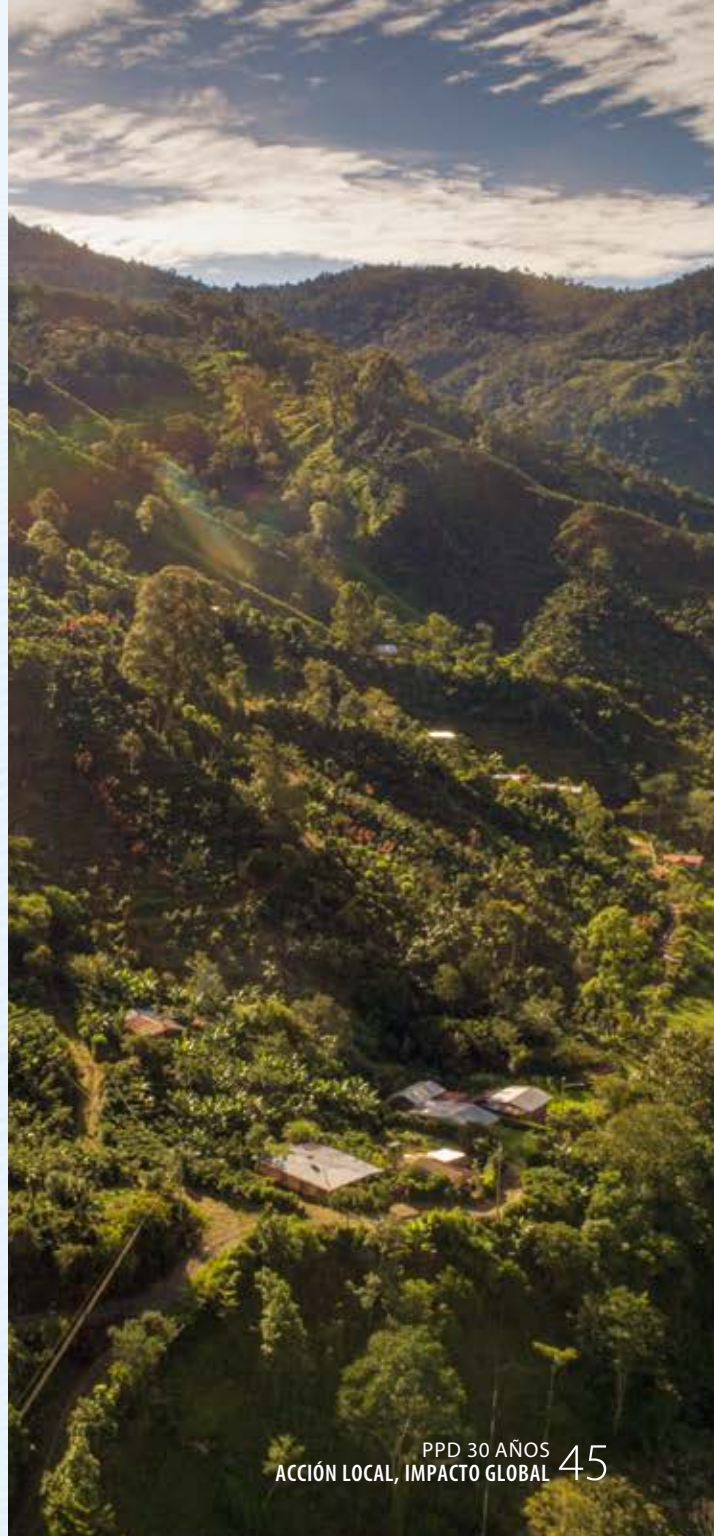

DATOS CLAVE POR ÁREA TEMÁTICA

ÁREA TEMÁTICA	INVERSIÓN	CANTIDAD INICIATIVAS
1. Territorios Indígenas	\$1,196,000.94	68
2. Corredores Biológicos	\$1,468,578.68	80
3. Manejo del fuego y COVIRENAS	\$918,436.65	41
4. Turismo Rural Comunitario	\$2,559,377.36	116
5. Manejo del recurso hídrico	\$650,144.55	24
6. Manejo de residuos sólidos	\$650,144.55	3
7. Energías renovables	\$541,383.72	12
8. Producción Sostenible	\$5,643,771.67	252
9. Multitemática	\$1,331,541.45	92
TOTAL	\$14,383,601.02	688

1.

Territorios indígenas de Costa Rica: mejoramiento de los medios de vida

Aspectos más relevantes:

- 24 TI Apoyados para el desarrollo de iniciativas en producción sostenible y acceso a mercados locales
- Más 48,000 ha. sometidas a PSA y SAF
- 4 acciones de Incidencia en políticas locales y nacionales:
 - Derechos intelectuales (derechos comunitarios sui generis)
 - Conformación de una policía de orden ambiental, civil y de seguridad territorios indígenas
 - Fortalecimiento de tribunales de derecho consuetudinario en el territorio Indígena de Cabagra de la zona sur de Costa Rica
 - Acceso a Programa PSA en modalidad protección de bosque y sistemas agroforestales.
- 16 iniciativas en TRC en 6 territorios indígenas Bribri, Maleku, Ngäbes, Teribe, Huetar, Cabécar
- 8 estructuras organizativas de carácter regional y nacional fortalecidas

"El PPD fue pionero en brindar apoyo directo a las comunidades indígenas; apoyo el desarrollo de capacidades; financió directamente a organizaciones comunitarias indígenas. Donald Rojas. Mesa". Nacional Indígena de Costa Rica, febrero, 2024.

2.

Corredores Biológicos

Aspectos más relevantes:

- 24 CB apoyados en su conformación, representa el 54% Corredores Biológicos oficializados
- Más 60% de los Consejos Locales de los CB fueron apoyados oficializados y no oficializados
- 80 iniciativas en producción sostenible dentro de los CB
- Contribución en el establecimiento del Programa Nacional de Corredores Biológicos - PNCB- Decreto Ejecutivo de la República No. 33106-MINAE
- Apoyo al PNCB para la constitución de la Red Nacional de Corredores
- 116 iniciativas de TRC se desarrollaron en CB

“Organizaciones de Occidente reconocen al PPD como un socio estratégico que ha permitido acceder no solo a recursos económicos, sino al fortalecimiento de las organizaciones; ejemplo Red de Reservas de los CBMA donde se ha podido coordinar con otras organizaciones nacionales e internacionales para la compra de tierras y realizar acciones con el ICT para consolidar los emprendimientos turísticos en reservas naturales contando con herramientas de promoción”.

Edgar Ulate: SINAC-MINAE, ACC, 2024

3.

Manejo el Fuego y COVIRENA

Aspectos más relevantes:

- Más 92 BRIF fortalecidas, equipadas y capacitadas para el combate de los incendios forestales
- BRIF actúan en las regiones con mayor incidencia de los incendios forestales
- Planes Nacional de Manejo del Fuego implementado con apoyo PPD
- 12 grupos de COVIRENAS en 5 territorios indígenas (Teribe, Cabécar, Bribri, Ngäbes y Brunca) y en el Corredor Biológico Paso de las Lapas (CBPLL), Conservación Osa (ACOSA) y Área de Conservación Arenal Tempisque (ACAT)

4.

Turismo Rural Comunitario

Aspectos más relevantes:

- 2 RED de TRC –ACTUAR- y TR Sostenible en CBMA
- 2 Tour Operadores conformados: Aventuras Rurales, Explore Occidente
- Contribución aprobación: Decreto No.33536-MP-TUR que declara de Interés Público el TRC, la aprobación del Decreto de Posadas Rurales No. 34717 – MEIC-TUR
- 5 guías de TRC publicadas con los aliados
- Más de 50 organizaciones continúan realizando acciones en TRC
- 42,578 ha. protegidas en manera indirecta, más 15,300 ha. marítimas en el establecimiento de áreas de pesca responsable-TRC

“Para el PPD, el turismo rural comunitario representa un modelo de desarrollo turístico alternativo que potencia la protección y el aprovechamiento de los recursos naturales y culturales endógenos desde la participación de las comunidades... Se ha convertido en un instrumento para el desarrollo local y la conservación de la biodiversidad, que no sustituye, sino que complementa, las otras actividades económicas tradicionales. Arantxa Guereña- Gabriela Calderón : Turismo Rural Comunitario”. La experiencia del Programa de Pequeñas Donaciones y sus Grupos Socios. 2005

5.

Manejo del Recurso Hídrico/ Gestión del Recurso Hídrico

Aspectos más relevantes:

- Implementación del pago por servicio ambiental hídrico caso: Cuenca del Rio Potrero en Nicoya
- Apoyo a organizaciones de la sociedad civil para la incidencia y resolución del decreto Canon por Concepto de Aprovechamiento de Aguas, N° 32868
- 108 operadores de agua potable apoyadas que representa un 7.2% del total del país
- 2 Uniones de Asadas creadas: Región Norte-Norte y Centro - Pacífico

6.

Manejo de Residuos Sólidos

Aspectos más relevantes:

- 688 iniciativas en acciones de educación ambiental, reforestación, limpieza de márgenes de fuentes de agua, rotulación
- 4 políticas locales para el manejo de residuos sólidos en las cuencas del Río Jesús María, y Barranca
- 1 iniciativa para transformar los desechos de playas y ríos, especialmente los plásticos "trágicos", en "ecobloques" con empresa privada

"El centro de acopio de residuos valorizables y trágicos es el primero, trabajando de manera formal en asocio con el gobierno local, la empresa privada y los recolectores. Es una iniciativa que potencia la aplicación de las 7R de la economía circular". Géronimo Ciuti, – Paula Sánchez. MAREBLUCR.

7.

Producción Sostenible

Aspectos más relevantes:

7.1. Agricultura orgánica/sostenible:

- Fortalecimiento Movimiento de Agricultura Orgánica - MAOCO y su incidencia en la aprobación de la Ley 8591, de Fomento a la Producción Orgánica y su Reglamento Nacional N0 29782
- Apoyo para Certificación participativa
- Apoyo para el fomento y acceso de mercados orgánicos locales de la GAM
- Establecimiento de bancos de semillas criollas y el intercambio de estas
- Apoyo a sistemas de producción agrícola y comercialización en ferias de producción
- zEncadenamientos productivos con iniciativas en TRC

7.2. Pesca artesanal o sostenible:

- 15,300 ha. marítimas en pesca responsable
- 4 Áreas de pesca responsable Isla de Chira, Golfo Dulce, Caletas - Arío y Camaronal
- Protocolo para el combate del pez león en el Caribe Sur
- 34 iniciativas apoyadas en la protección de ecosistemas como manglares y humedales



Aspectos más relevantes:

7.4. Sistemas agropecuarios Cuenca Río Jesús María-Barranca-Río Tárcoles, CB Montes del Aguacate y Paso de las Lapas: Fases 5, 6 y 7

- 12,562 ha.a de producción sostenible impactadas mediante manejo sostenible
- 6,847 beneficiarios directos en los 5 paisajes productivos
- 553 productores ganaderos realizando prácticas sostenibles y 2,198 has impactadas con prácticas silvopastoriles
- 17 grupos de mujeres en producción sostenible y cadenas de valor
- 95 productores apícolas fortalecidos y 2 unidades móviles de extracción de miel en funcionamiento

"...ciertas tecnologías cuyo fin principal podría entenderse como productivo, como la aplicación de abonos orgánicos para mejorar la fertilidad, se han utilizado también con el objetivo de enriquecer y conservar la biodiversidad. Es igualmente el caso de la instalación de biodigestores, como parte de sistemas que disminuyan la contaminación generada en fuentes de agua, o el establecimiento de una Zona de Exclusión Pesquera para disminuir la sobrepesca y favorecer el aumento de poblaciones de peces". Eva Carazo -Evaluación Sumativa del aporte del PPD durante la Fase Operativa IV del GEF (2007-2010), dic 2010.

8.

Energía renovable

Aspectos más relevantes:

En esta área el Programa ha venido apoyando iniciativas que promueven el uso de energía renovable a partir de fuentes como el sol, el agua y el biogás. Algunos datos relevantes:

- Más 300 paneles de electrificación fotovoltaica
- Más 90 cocinas solares instaladas y fortalecimiento capacidades
- Más 6 micro-hidros instaladas
- Más a 600 biodigestores instalados
- 7 innovaciones tecnológicas como pilotajes escalables en actividades agropecuarias y el servicio de agua potable.

TEMAS TRANSVERSALES



PPD Programa Pequeñas Donaciones del FMAM

30
AÑOS



PPD 30 AÑOS
ACCIÓN LOCAL, IMPACTO GLOBAL **56**

TEMAS TRANSVERSALES

El PPD ha operado teniendo como base tres ejes transversales clave: fortalecimiento de capacidades, gestión del conocimiento y género. Estos ejes se han fortalecido a lo largo del tiempo, y destaca la transversalización y formalización del enfoque de género e incidencia en la autonomía económica de las mujeres en las últimas dos fases.



GÉNERO

Incidir sobre la igualdad de género y la autonomía económica de las mujeres es clave para el PPD. Fomentar la igualdad de género y empoderar a las mujeres y los jóvenes como agentes de cambio y líderes en los procesos de desarrollo que afectan a sus vidas, ha sido uno de los bastiones del programa, en procura de lograr un mundo más incluyente, sostenible y resiliente. Además de mejorar las vidas individuales de las mujeres y niñas, de las familias, comunidades y del país.

El trabajo del PPD ha estado estrechamente relacionado con mujeres, promoviendo la igualdad de género en los proyectos que financia. Hasta 2024, se han apoyado más de 30,000 mujeres a través de 135 iniciativas lideradas por mujeres o con grupos de mujeres, con un financiamiento total de \$2,969,100.99. Además, el principio de paridad orienta el trabajo del Programa.

En el 2017, con la introducción de una nueva Política sobre Igualdad de Género del GEF, se fortaleció la transversalización del género en la implementación de proyectos. Desde la Fase 7 (2020-2024) se desarrolla un Plan de Acción sobre Igualdad de Género para apoyar de manera clara y directa a las mujeres rurales. A su vez, el PPD se alinea con el enfoque de la Oficina País del PNUD, que cuenta con la Certificación Oro, máximo galardón del Sello Global de Igualdad de Género.

Desde entonces, el enfoque aborda temas como acceso a recursos y beneficios, acceso a la tierra y recursos hídricos; así como la participación de las mujeres en la toma de decisiones y su rol como agentes de cambio.



El PPD se alinea a los ODS y, entre ellos, el Objetivo 5 atinente a la igualdad de género para promover el empoderamiento de la mujer y su figura catalizadora de otros 16 objetivos. Siendo así, el PPD ha tomado acciones como:

- Incorporar la perspectiva de género en los criterios de selección, integrando variables para valorarla desde el diseño hasta la implementación del proyecto.
- Promoción equitativa de hombres, mujeres y jóvenes en puesto de toma de decisiones.
- Fortalecimiento de capacidades y conocimientos en temas de género para las iniciativas financiadas.
- Vinculación de las iniciativas financiadas con ONG e instituciones del Estado para favorecer el fortalecimiento en esta temática, capacitación y asesoría.
- Establecimiento del Punto focal de género y una persona especialista dentro del Comité Directivo Nacional y el Comité Técnico del PPD.
- Reconocimiento en el eje de producción agropecuaria la unidad familiar, dentro de la cual se promueve y fortalece la equidad de género.



FORTALECIMIENTO DE CAPACIDADES

Un eje crítico del programa ha sido el acompañamiento a los grupos y organizaciones en el fortalecimiento de sus capacidades. El 100% de las iniciativas apoyadas por el PPD han incluido acciones para el fortalecimiento de aspectos estratégicos a nivel de las organizaciones. Eso significa que, más allá de las inversiones efectivas, las personas participantes, y principalmente grupos beneficiarios, han recibido este importante acompañamiento.

Por medio de la inversión histórica de \$1,316,541.45, se han llevado a cabo 6880 talleres de capacitación, 44 redes y estructuras organizativas consolidadas; el programa promueve este eje crítico lo que favorece la sostenibilidad de las iniciativas en el tiempo, así como la articulación de diferentes sectores sociales. El presupuesto asignado para este rubro ha derivado en talleres de capacitación, la promoción de la educación ambiental, la concienciación en las comunidades y la asistencia técnica para estudios específicos. Del mismo modo, incentiva el intercambio de experiencias entre pares, generación de estudios y documentos en temas específicos, seminarios y el escalamiento con otras iniciativas provenientes tanto de empresas privadas como ONG.

Algunos resultados de los trabajos alineados a este eje son se pueden encontrar en el fortalecimiento de organizaciones de la sociedad civil y de los grupos socios en diferentes áreas temáticas, así como el acceso al mercado para la comercialización de bienes y servicio. Se brinda acompañamiento en la promulgación de leyes a favor de la conservación de la biodiversidad, el turismo rural, la agricultura orgánica y el mejoramiento de las condiciones de vida o la generación de espacios de concertación, entre otras áreas.



GESTIÓN DEL CONOCIMIENTO

A lo largo del tiempo, se han acumulado experiencias y aprendizajes que han servido de base para construir conocimientos y mejorar e innovar en las áreas estratégicas temáticas desarrolladas. Este enfoque busca la utilización sistemática y lógica de estos aprendizajes acumulados. Gracias a la gestión, transmisión y aplicación del conocimiento, el PPD puede mejorar e innovar en sus diferentes áreas de trabajo. La diseminación de aprendizajes a lo largo de 30 años de trabajo ha podido transmitirse y documentarse por medio de diferentes herramientas. Entre los elementos de uso práctico se han elaborado documentos investigativos y memorias de actividades de capacitación y sistematizaciones.

Por otro lado, se ha trabajado sobre estudios de caso para dejar patente las lecciones aprendidas a través de las historias de éxito y buenas prácticas. Sumado a esto, se han obtenido valiosos insumos de las personas participantes y actores clave gracias al permanente intercambio de experiencias, ferias temáticas y al constante desarrollo de metodologías participativas. Para fortalecer el archivo, hay un amplio trabajo de registro en video y la construcción de contenido para diferentes canales de comunicación, como las redes sociales, WhatsApp y, YouTube. De esta forma ha sido posible compartir y difundir el conocimiento y los aprendizajes.

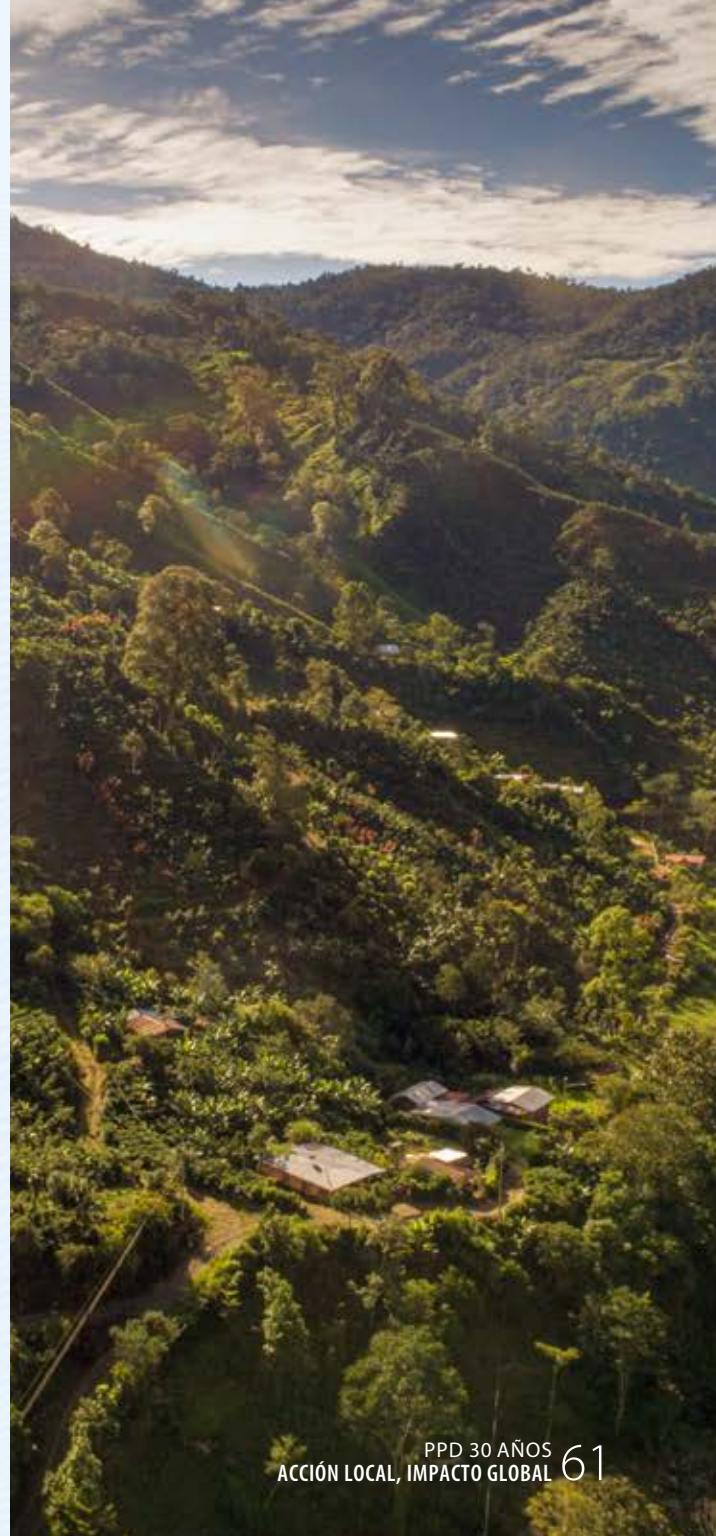



HISTORIAS DEL PPD: El rostro humano de las intervenciones

A continuación, destacamos algunas de las historias que han perdurado en el tiempo, Estos ejemplos representan solamente una pequeña muestra de los procesos y logros obtenidos, y de las personas reales, detrás de las iniciativas.





“Sin duda ninguna, el PPD en Costa Rica ha marcado una senda y ha dejado una huella positiva e imborrable en la vida de las comunidades costarricenses. Son muy contados los programas que han logrado perdurarse por tanto tiempo, y mejor aún, el PPD va a seguir por muchos años más porque goza de un apoyo amplio de todos los sectores de la sociedad

Los logros y las cifras presentadas en este documento son impresionantes, pero más allá de estos, el PPD ha servido como un mecanismo, por excelencia, que permita que las personas más afectadas por el continuo deterioro ambiental, sobre todo los pueblos indígenas, las mujeres, las y los jóvenes y otras poblaciones marginalizadas, ingenien soluciones y busquen salidas para su propio desarrollo.

Pues, son los éxitos, los fracasos, los aprendizajes, y el empoderamiento de cuantiosas personas y organizaciones de base de todos los procesos que ha generado el PPD que marcan la diferencia.

Pero, sobre todo, haber tenido el privilegio de conocer tantas maravillosas personas, ver sus proyectos nacer y crecer, compartir sus logros, verlos crecer como personas empoderadas y motivadas, a sabiendas de la importancia de los que están haciendo para sus comunidades y el planeta, me deja una enorme satisfacción personal, sentimiento que seguramente este compartido por muchísimas personas”.

(Charles Dixon, Ex Coordinador PPD)

UNA INICIATIVA EJEMPLAR POR MUJERES DE ZONA RURAL





CASO: Mujeres de Bijagual.
SOCIOS: MAG, Academia.
UBICACIÓN: Reserva Ecológica Bijagual
APORTE: \$25.500

Desde 2019, un grupo de mujeres ha estado construyendo su futuro entre los humedales de la Reserva Ecológica Bijagual. Debido a la pandemia COVID-19, varias vecinas formaron el Grupo de Mujeres Organizadas en pro del Ambiente de Bijagual. Su sueño y objetivo es producir alimentos en entornos protegidos para sus familias y desarrollar una iniciativa grupal. De la mano con el apoyo del Ministerio de Agricultura y Ganadería (MAG), en su oficina de Extensión Agrícola local, identificaron al PPD. El MAG les invitó a acercarse al PPD, mientras se establecían como grupo formal. Este acercamiento sucede tras acercarse a varias organizaciones conformadas por hombres y no contar con apoyo para presentar su proyecto; por lo que el PPD les acompaña y orienta para que se constituyan legalmente.

Al igual que otros 11 grupos de mujeres, la Asociación de Mujeres de Bijagual se favorecen al acceso de los fondos de la séptima fase operativa. El financiamiento promedio fue de \$23,100.00, más contrapartidas del MAG del Instituto Nacional de Aprendizaje (INA) y fondos del mismo grupo de mujeres, obteniendo un total de más \$93.000. El proyecto que recibió el financiamiento se enfocó en la construcción de casas sombras, la dotación de insumos y materia prima para la producción con el objetivo de fortalecerse como grupo por medio de capacitaciones e intercambios de experiencias; logrando articular los esfuerzos para el desarrollo del emprendimiento denominado Bee-Jagual, para la producción de cosméticos naturales.



En la actualidad, este grupo de mujeres se dedican a la tierra sembrando y cosechando plantas medicinales y hortalizas, y usan la miel de abejas sin aguijón para elaborar cosméticos, producir miel y otros productos derivados, comercializándolos a nivel local y en sitios turísticos.

RETOS PARA LAS MUJERES DE ZONA RURAL

En las zonas rurales la disponibilidad de financiamiento incluye obstáculos para las mujeres en temas legales, como económicos, educativos y de acceso a la tenencia de la tierra. Las mujeres de Bijagual, han demostrado ser un ejemplo en asociatividad y empoderamiento social y económico, llevando beneficio a las mujeres participantes, así como a sus comunidades. Además, inspiran a otras mujeres a replicar sus prácticas y su capacidad de organización. Hoy, la seguridad alimentaria brota de las manos del Grupo de Mujeres de Bijagual. Ellas desarrollan un emprendimiento que crece cada día más, promueven la educación ambiental y apuntan a la autonomía económica de las mujeres rurales al generar diferentes alternativas de ingresos. A pesar de los desafíos iniciales, como la falta de reconocimiento legal, encontraron en el PPD un aliado que las respaldó. Con determinación y apoyo mutuo, iniciaron su proyecto agrícola y en poco tiempo cosecharon éxito, vendiendo sus productos con entusiasmo.

“Organizaciones de Occidente reconocen al PPD como un socio estratégico que ha permitido acceder no solo a recursos económicos, sino al fortalecimiento de las organizaciones; ejemplo Red de Reservas de los CBMA donde se ha podido coordinar con otras organizaciones nacionales e internacionales para la compra de tierras y realizar acciones con el ICT para consolidar los emprendimientos turísticos en reservas naturales contando con herramientas de promoción”. Edgar Ulate: SINAC-MINAE, ACC, 2024

FORTALECIMIENTO DE PROYECTOS EN COMUNIDADES INDÍGENAS





CASO: STIBRAWPA (Mujeres artesanas en Bribri)
UBICACIÓN: Talamanca Bribri
APORTE: \$49,000

En Costa Rica hay 24 territorios indígenas. El PPD se enfoca en fortalecer a las organizaciones comunitarias indígenas, ayudándolas a desarrollar capacidades relacionadas con los proyectos que impulsan y promoviendo actividades sostenibles para mejorar sus condiciones de vida, esto se realiza según el área de enfoque temático de interés que el proyecto tiene para el desarrollo de las comunidades. El territorio Bribri es un ejemplo de estos grupos que se han apoyado desde el proyecto. Yorkín es un pueblito ubicado en el territorio indígena Talamanca-Bribri, al que se llega en canoa a través del Río Yorkín. En 1985, las mujeres de Yorkín se organizaron y fundaron la Asociación Indígena Stibrawpa con el propósito de diversificar los medios de producción, mejoramientos de la economía, conservación y fortalecimiento de la cultura Bribri. Su objetivo fue desarrollar nuevas actividades para crear fuentes de ingreso alternativas que les permitieran mantener su cultura y continuar conservando el bosque. El TRC fue una de esas alternativas, en la que PPD apostó hace más de 3 décadas; apoyando en la construcción de infraestructura turística, diseño de los tours, fortalecimiento de capacidades, nexos o vinculaciones con operadores turísticos a través de la Red ACTUAR. Hoy suman más de 2,000 visitantes, tanto nacionales y extranjeros que han compartido su forma de vida, sus costumbres y la cosmovisión indígena representada en sus prácticas de producción agrícola, el modelo de distribución de ganancias y el desarrollo de su comunidad de forma armónica con la protección del ambiente, entre otras.





Actualmente, cultivan arroz, yuca, ñampí y frijoles para autoconsumo, además de banano y cacao orgánico, el turismo representa ingreso económico complementario, del cual se benefician todos los integrantes de la organización. Striwarpa formó el primer operador turístico para comercializar el TRC en la región, liderado y operado por mujeres indígenas en zonas fronterizas. Estos emprendimientos abrieron las puertas para generar puestos de empleo como capitán de bote, personal de cocina, guías para tour de chocolate, y otras áreas innovadoras

Hoy Stibrawpa es una organización reconocida, y convocada por proyectos como el Binacional Conectando Comunidades y Ecosistemas OET-GEF-PNUD, participan como socias en proceso clave para la gestión de la cuenca binacional, así como de otras iniciativas lideradas por otros donantes que buscan replicar el modelo y las lecciones aprendidas. Stibrawpa continúa por buen camino, a pesar de que el PPD cesó el financiamiento en la Fase 4, demostrando la continuidad y sostenibilidad exitosa en independencia del programa, y siendo un referente para otros grupos de mujeres y hombres en los territorios indígenas del país.

"Conservamos y protegemos 1,500 has de bosque, el turismo rural es uno de nuestros motores, hemos recibido + 2,000 visitantes, toda la comunidad participa de la actividad, ya no dependemos exclusivamente del cacao, ahora tenemos plátano, banano, granos básicos y comercializamos los productos. El PPD, nos dio la mano y nos acompañó en el tiempo". Bernarda Morales, Stibrawpa - febrero, 2024.

GANADERÍA SOSTENIBLE Y PROTECCIÓN DE GRANDES FELINOS

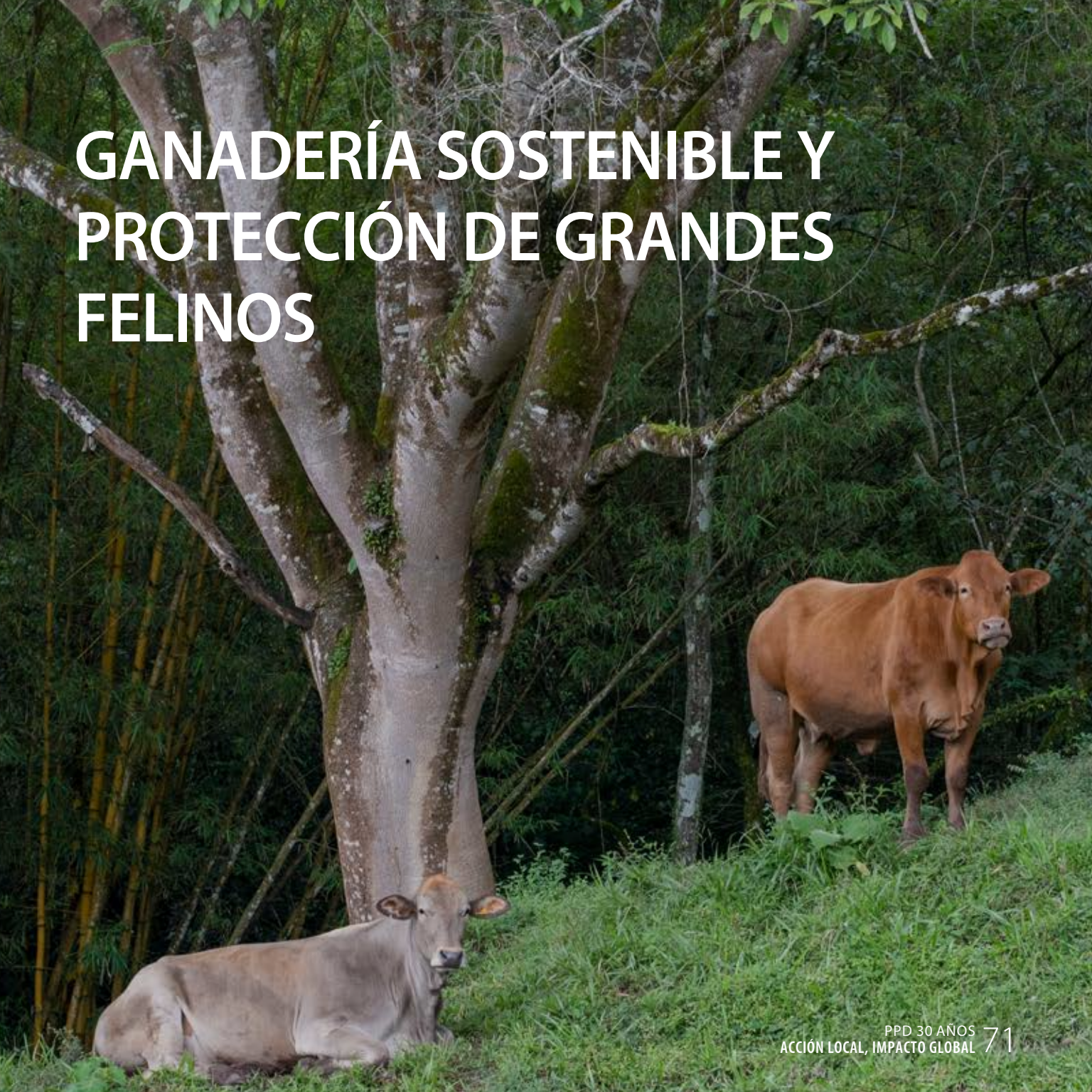



CASO: La vida silvestre como herramienta de desarrollo y mejoramiento de los medios de vida, mediante la acción comunitaria en la parte alta del Corredor Biológico Montes del Aguacate

SOCIOS: MAG, SINAC y Corporación Panthera

UBICACIÓN: Corredor Biológico Montes del Aguacate

APORTE: \$49,900

Mejorar las fincas con una producción sostenible, reduciendo emisiones, mejorando ecosistemas, suelos y fuentes de agua, y aumentando los rendimientos, es posible al tiempo que se protege la fauna silvestre. Producir y proteger pueden lograrse simultáneamente. Esta es la misión del proyecto.

El proyecto gestionado en conjunto entre el PPD, el MAG, SINAC y Panthera Costa Rica, ha demostrado que ganadería y conservación son posibles, así como el trabajo interinstitucional. La iniciativa incluyó a 10 familias productoras en esta zona de corredores de vida para personas y grandes felinos dentro de cuatro comunidades del distrito de Piedades Sur de San Ramón. Con ellas, se hicieron esfuerzos para asegurar que las fincas ganaderas contribuyeran a la restauración de los suelos, el mantenimiento de las fuentes de agua, la siembra de árboles frutales y forestales, establecimiento de red hídrica, y la creación de apartos con la instalación de cercas eléctricas, como medida antidepredatoria que mejoran la calidad del ganado bajo un enfoque de producción agropecuaria sostenible.



Los resultados de las cámaras trampa y el monitoreo participativo evidencian la presencia de fauna silvestre en entornos productivos y áreas de bosque, generando un enlace con las personas de las comunidades. Las personas se sienten involucradas en la protección de las especies y valoran la biodiversidad local. Con cambios en el manejo productivo de las fincas, se demostró que la incorporación de medidas antidepredatorias son viables y rentables y que la prevención de conflictos entre humanos y vida silvestre es posible, así como su coexistencia entre paisajes productivos y áreas protegidas.

El éxito no solo radica en el involucramiento de las bases comunitarias, el sector público, el privado y las ONG para promover medios de vida sostenible a través del conocimiento, sino también en el compromiso de las personas para emprender un cambio de mentalidad hacia las innovaciones tecnológicas en las fincas, lo que ha generado excelentes resultados. Bajo la guía del SINAC y el MAG y el acompañamiento técnico de Panthera Costa Rica, las personas pobladoras de la zona hoy no solo protegen a los grandes felinos, sino que son parte de la ciencia ciudadana y el monitoreo participativo.

“Antes éramos un grupo de productores que estábamos en pro de la conservación del puma y todo lo que está a su alrededor, pero no sabíamos cómo hacerlo. Ahora es tan bonito ver que SINAC y MAG trabajan juntos y también con el productor. Eso nos da mucha confianza. En la actualidad, personas, ganado y grandes felinos (pumas, ocelotes, manigordos, e incluso jaguares) conviven en estas comunidades, dando paso también a la mejora en la calidad de los suelos y a una producción ganadera sostenible”.

Olivia Rodríguez, productora, 2023.

GUARDIANES DE LA BIODIVERSIDAD EN LLAMAS





CASO: Brigadas Forestales Voluntarias de Incendios Forestales

SOCIOS: SINAC-MINAE, Fundación Madre Verde

UBICACIÓN: Territorio Nacional

APORTE: \$1,115,274

Los incendios forestales representan una amenaza devastadora para las Áreas Silvestres Protegidas y zonas de amortiguamiento. En el caso de Costa Rica, esa es la categoría en la que cabe el 26% del territorio nacional que alberga el 6% de la biodiversidad del planeta. Son más de 500 bomberas y bomberos forestales voluntarios de Costa Rica quienes se encargan de atender y proteger con su vida las áreas naturales que se ven amenazadas ante este tipo de incidentes, poniendo en riesgo su vida y su salud. Este grupo de 154 mujeres y 373 hombres conforman una de las pocas profesiones donde el altruismo tiene lugar. Ellas y ellos, han decidido cuidar de manera voluntaria— aún a costa del propio bienestar—, actuando en las regiones de mayor incidencia de los incendios forestales, como lo son el Pacífico Norte, Pacífico Central, Sur y Puntarenas.

Desde su creación, hace 30 años, el PPD ha contribuido de manera ininterrumpida con el SINAC para apoyar el combate a incendios forestales. Con \$1,115,274 invertidos, 92 BRIF fortalecidas, equipadas y capacitadas para el combate de los incendios forestales; tres Estrategias Nacionales Manejo del Fuego, y un acompañamiento constante, el PPD ha incidido de manera clara y directa en el manejo de incendios forestales, incluyendo así también las áreas de bosque en territorios indígenas.

**A nivel nacional durante 30 años*



Pamela Campos, bombera voluntaria y directora de la Fundación Madre Verde, socia estratégica del programa durante las últimas fases; no duda en afirmar que “somos hijas del PPD”. Iniciativas como la Fundación Madre Verde nació a partir de fondos del programa contribuyendo a la conservación de los recursos naturales y fuentes de agua de la Reserva Forestal que lleva el mismo nombre y formación de la Brigada Forestal Voluntaria de Bijagual de la mano con el SINAC en el CBPLL. El soporte brindado, ha permitido la dotación de equipo de protección personal y un espacio de bodegas que sirve para resguardar los equipos, procesos de formación, capacitación y con especial énfasis promover la participación de hombres, mujeres y jóvenes en la conservación de los recursos naturales de manera local y regional.

Desde la vertiente del conocimiento, ha fortalecidos las capacidades de los voluntarios, la estructura operativa para el funcionamiento y la movilización. El intercambio de experiencias ha sido clave para la consolidación del proyecto, junto a estrategias de comunicación y divulgación que también se han extendido al Programa Nacional de Manejo de Fuego. Todos estos esfuerzos toman en cuenta el componente de género, siempre presente en los proyectos apoyados por el PPD. Siendo así, el proyecto incluye el componente de equidad, un esfuerzo que va en proceso, pues actualmente la tercera parte de las personas colaboradoras son mujeres.

"En esta vocación encontré la oportunidad de dar un granito de arena a la protección de los recursos naturales a nivel mundial y entiendo perfectamente que no importa si se quema [el bosque] en Canadá o en Costa Rica, los efectos los sufrimos todos a nivel mundial". Pamela Campos, bombera voluntaria y Madre Verde, 2024.

ENERGÍA LIMPIA, MEJOR CALIDAD DE VIDA Y ESCALAMIENTOS CLAVE





PROYECTO: Proyecto de energías renovables y tecnologías bajo en carbono

SOCIOS: Fundación BIOMATEC- Sostenibilidad y Desarrollo

UBICACIÓN: Turrubares, San Ramón y Zapatón

APORTE: \$150,000

Los recursos naturales se agotan, el cambio climático se acelera y la necesidad de innovar desde alternativas sostenibles y tecnologías limpias es cada vez más urgente. La Fundación Biomatec, bajo un proyecto estratégico y aliado clave del PPD, implementó seis tecnologías alrededor de la energía limpia y sostenible para pilotear en fincas, en ASADAS, en beneficios de café y comunidades indígenas. Estos planes piloto se están escalando en otros países de América Latina.

Los resultados sobresalientes se reflejan en sectores clave como la gestión de los recursos hídricos. La ASADA Calema, ubicada en San Ramón es una de estas experiencias ya que sufría problemas de fugas de agua por desbordes en los tanques, provocando un importante faltante del recurso hídrico accesible para la comunidad de San Ramón.

Por medio de la instalación de un medidor remoto y continuo controlado por medio de internet, se puede llevar un control del nivel de los tanques y evitar desperdicios, a la vez que se mejora la eficiencia energética de la ASADA. De esta forma, se regula el tránsito de agua con sensores de nivel y esto ayuda a que la comunidad disponga del agua.



Otra de las tecnologías se desarrolló con la Asociación de Productores de café de Turrubares con la instalación de paneles solares en el beneficio. Esta tecnología ha permitido que se reduzca en casi un 100% la factura eléctrica y que puedan destinar recursos para mejorar los procesos productivos y comerciales.

En Zapatón, territorio indígena dentro del CBPL, se utiliza tradicionalmente el fuego y los fogones para cocinar., A pesar de que responden a su tradición cultural, estos fogones repercuten en los recursos del bosque (leña), la salud (humo) y sobre el tiempo—principalmente de las mujeres—. Biomatec, en un proceso respetuoso de la cosmovisión indígena introdujo fogones mejorados, energéticamente limpios y eficientes, con la intención de que redujera los problemas de salud especialmente a un grupo de mujeres, que son quienes más utilizan esta forma de preparar los alimentos. Bajo un enfoque de género, se trabajó en la búsqueda de eficiencia energética y de mejoramiento de condiciones de vida.

Estas tecnologías junto con biodigestores, bombas para riego, moladoras de pasto solares, y el uso de internet para el monitoreo de apiarios son parte de los pilotos probados por Biomatec; en inversiones clave para el beneficio, mejora y calidad en el modo de vida de personas en fincas, apicultoras y en la gestión de los recursos hídricos. Este modelo se está reproduciendo en países como Colombia, Guatemala y Bolivia.

“Me encanta a cocinar en esa estufa, es más cerradita el humo no se escapa tanto, uno no se lo traga, las ollas se mantienen más limpias, el ahorro de leña es bueno, con un poquito alcanza bastante para hacer la comida para la familia”. Iris Soto, Territorio Indígena de Zapatón- Asociación de Mujeres Indígenas Huetares de Zapatón, 2024.



PRODUCCIÓN SOSTENIBLE COMUNITARIA



PROYECTO: AsoProLA

UBICACIÓN: Altamaria de Biolley, área de amortiguamiento Parque Internacional La Amistad, Altamira de Biolley.

SOCIOS: SINAC

APORTE: \$40,120

En las faldas del Parque Internacional La Amistad (PILA) una comunidad cafetalera decidió cambiar sus prácticas para asegurarse de estar alineados a prácticas íntegras, sostenibles y conscientes. La Asociación de Productores La Amistad (AsoProLA) fue creada en marzo de 1997 por familias campesinas pertenecientes al alejado destino Altamira de Bioley. El programa se sumó a este esfuerzo comunitario compartiendo conocimiento para producir y comercializar. A la vez, propició un espacio de participación efectiva, con la comunidad como gestora principal. En conjunto, las personas que integran AsoProLA cultivan y venden granos básicos, cítricos, miel de abeja pura, mermeladas y café sostenible, entre otros. Un micro beneficio fue una de las medidas más efectivas en este proceso, así como la gestación de infraestructura turística para desarrollar un programa de TRC.



Si bien la infraestructura es tradicional, tiene un toque único, aportado por un artista local que fabricó piezas de cerámica para pilas y baños que le dan una característica propia e irrepetible. Ese esfuerzo individual es tan solo un ejemplo de cómo miembros de la comunidad se han esmerado en apoyar una iniciativa que se ha consolidado ofreciendo diversos servicios y conservando los recursos naturales del PILA y las comunidades locales. Actualmente, AsoProLA cuenta con más de 72 personas asociadas y más de 200 personas beneficiarias, destacando la participación de mujeres y personas jóvenes. AsoProLA ha sido socio clave de otros proyectos del GEF-PNUD en el país, solidificando su modelo de gestión más allá del PPD. El proyecto sobresale, entre otros aspectos, por el hecho de que la iniciativa se ubica en el área más grande de Costa Rica, que consiste en 199,197 ha.

“ASOPROLA se debe al PPD, nació y creció gracias al apoyo del programa, la estructura que tiene hoy en día es gracias a este aliado, contamos con el beneficio y tostadora de café además en el tema de turismo rural somos una organización competente en el tema, hemos mejorado los diferentes servicios de la actividad y mucho de estos se iniciaron con el programa, la comunidades locales son conscientes de la importancia de la conservación de los recursos naturales tanto dentro como fuera del Parque, gracias a eso contamos con grupos de monitoreo biológico, guías locales, brigadas todo esto en apoyo al tema de conservación”. Jessica Suarez, AsoProLA.

PRESERVACIÓN DE LOS ARRECIFES PARA PRESERVAR LA FUERZA LABORAL PESCADORA

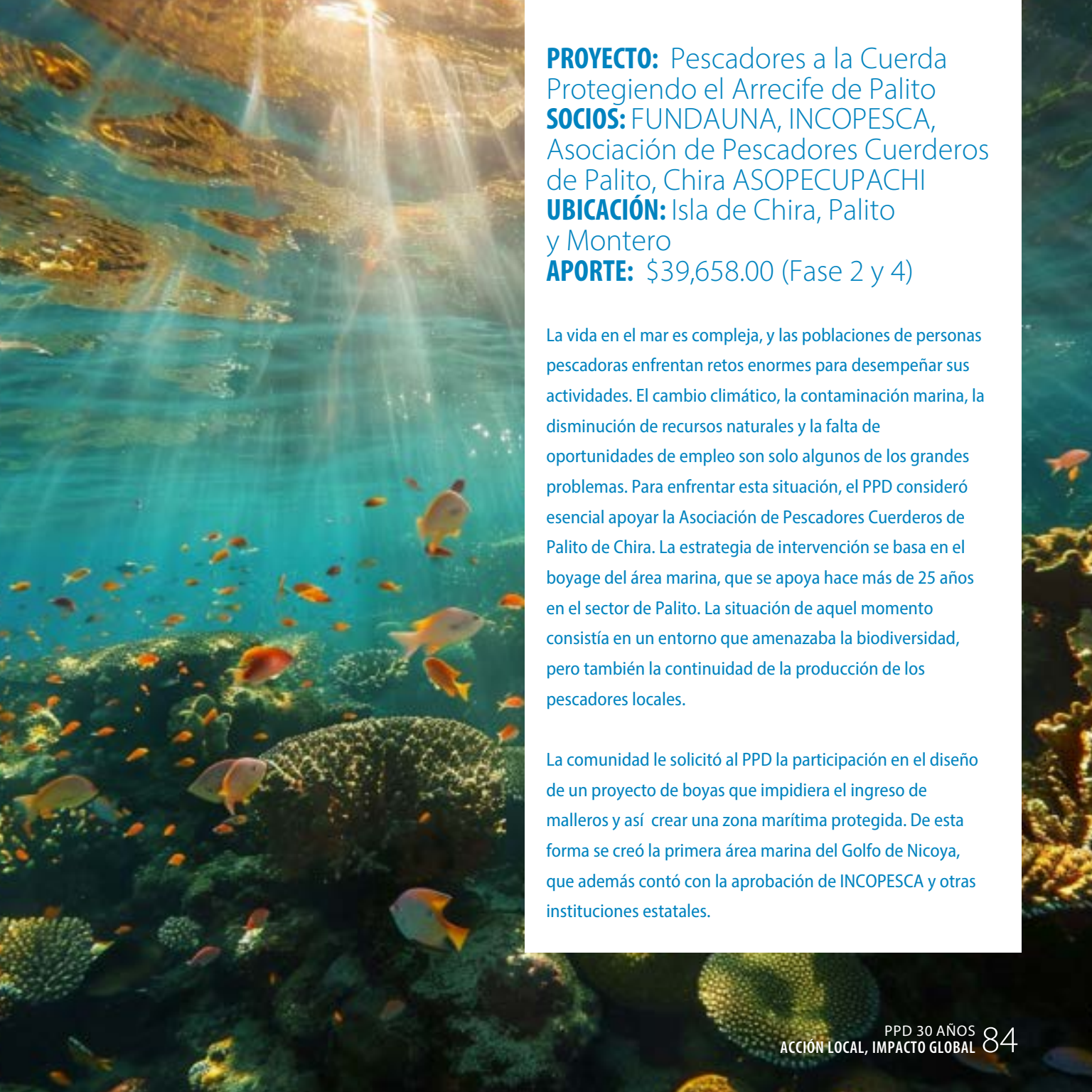

PROYECTO: Pescadores a la Cuerda
Protegiendo el Arrecife de Palito
SOCIOS: FUNDAUNA, INCOPECA,
Asociación de Pescadores Cuerderos
de Palito, Chira ASOPECUPACHI
UBICACIÓN: Isla de Chira, Palito
y Montero
APORTE: \$39,658.00 (Fase 2 y 4)

La vida en el mar es compleja, y las poblaciones de personas pescadoras enfrentan retos enormes para desempeñar sus actividades. El cambio climático, la contaminación marina, la disminución de recursos naturales y la falta de oportunidades de empleo son solo algunos de los grandes problemas. Para enfrentar esta situación, el PPD consideró esencial apoyar la Asociación de Pescadores Cuerderos de Palito de Chira. La estrategia de intervención se basa en el boyage del área marina, que se apoya hace más de 25 años en el sector de Palito. La situación de aquel momento consistía en un entorno que amenazaba la biodiversidad, pero también la continuidad de la producción de los pescadores locales.

La comunidad le solicitó al PPD la participación en el diseño de un proyecto de boyas que impidiera el ingreso de malleros y así crear una zona marítima protegida. De esta forma se creó la primera área marina del Golfo de Nicoya, que además contó con la aprobación de INCOPECA y otras instituciones estatales.

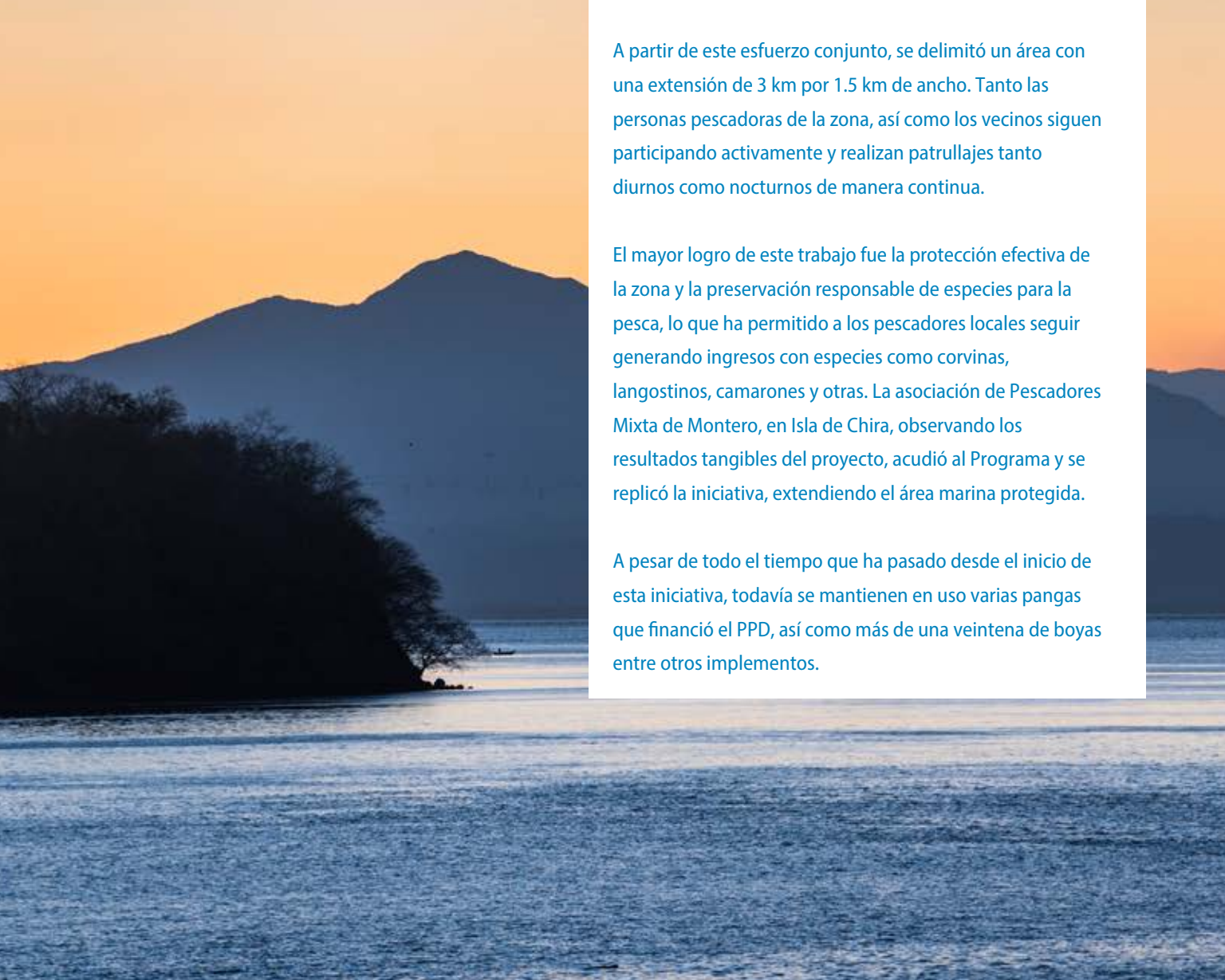

A partir de este esfuerzo conjunto, se delimitó un área con una extensión de 3 km por 1.5 km de ancho. Tanto las personas pescadoras de la zona, así como los vecinos siguen participando activamente y realizan patrullajes tanto diurnos como nocturnos de manera continua.

El mayor logro de este trabajo fue la protección efectiva de la zona y la preservación responsable de especies para la pesca, lo que ha permitido a los pescadores locales seguir generando ingresos con especies como corvinas, langostinos, camarones y otras. La asociación de Pescadores Mixta de Montero, en Isla de Chira, observando los resultados tangibles del proyecto, acudió al Programa y se replicó la iniciativa, extendiendo el área marina protegida.

A pesar de todo el tiempo que ha pasado desde el inicio de esta iniciativa, todavía se mantienen en uso varias pangas que financió el PPD, así como más de una veintena de boyas entre otros implementos.

“Si no se hubiera protegido el área marina, ya no tendríamos que pescar ni cómo vivir, todo habría sido destruido por los malleros, se hubiera acabado la vida para nosotros, somos pescadores artesanales y nos sentimos orgullosos de nuestro trabajo. Sacamos corvinas, camarón, pargo y otros; El PPD ayuda al desarrollo y brinda herramienta a las comunidades de Costa Rica, ayuda a que las personas salgan adelante, hemos oído y visto el apoyo del PPD a otros pescadores cuerderos”.
Magdaleno del Carmen Fernández pescador de Isla Palito. Año: 2024

ECONOMÍA CIRCULAR E INNOVACIÓN PARA EL MANEJO DE RESIDUOS PLÁSTICOS EN LAS COSTAS





CASO: Centro de Acopio comunitario de residuos trágicos y valorizables de Guacalillo-Bajamar

SOCIOS: Mareblú, Pedregal, CRDC

UBICACIÓN: Guacalillo

APORTE: \$30,066.49

La disposición de desechos sólidos afecta al planeta de maneras inimaginable, entre estos residuos se encuentran los plásticos. Se estima que menos el 10% de todo el plástico del mundo se recicla. Esta cruda situación se vive día a día en la Cuenca, sobre todo baja, del Río Grande de Tárcoles, en la zona del CBPPL.

En una apuesta por la innovación y el desarrollo, y para aportar al manejo de plásticos no valorizables (plásticos de legado o trágicos), el PPD apostó por apoyar una iniciativa que incidiera manera través de la innovación sobre los ecosistemas afectados por los desechos sólidos. Conociendo el trabajo de CRDC (Center for Regenerative Design and Collaboration) y Pedregal, el PPD sumó esfuerzos para identificar una organización de base que trabajara en la gestión de residuos sólidos. Así nace el proyecto conjunto con Mareblú para apoyar el trabajo de una organización de la sociedad civil.

El apoyo a esta organización se enfocó en la construcción de un Centro de Limpieza de Playas y Voluntariado en la Playa Guacalillo (Pacífico Central de Costa Rica), una de las más contaminadas del país que recibe las miles de toneladas de desechos del Río Tárcoles con el objetivo que opere como un centro permanente de recolección, separación y disposición de residuos en esta y otras playas de la zona.



El Proyecto contempla la contratación de personas de la comunidad como parte de los esfuerzos para formalizar las tareas de recolección permanente y así, garantizar que los residuos que se recuperen puedan ser dispuestos de tal manera que no terminen en botaderos o, en el peor de los casos, de vuelta a los ecosistemas marinos y costeros. La educación ambiental en escuelas y campañas de recolección de plásticos no valorizables (así como de otros residuos valorizables ordinarios y de manejo especial) son clave en la ejecución de esta iniciativa. Los plásticos trágicos que se recuperan de las playas se entregan para su transformación en la planta de producción de Resin8® de CRDC en Pedregal, San Antonio de Belén. El Resin8® se utiliza como materia prima en la producción de asfaltos, adoquines, blocks y otros materiales sostenibles constructivos, evitando que este tipo de residuos puedan ser revalorizados.

El esfuerzo realizado por PPD incluyó su papel de enlace entre una iniciativa de la sociedad civil a nivel local y una empresa privada que gestiona un proceso innovador y de tecnología limpia para procesar plásticos valorables como materia prima para el sector de la construcción. Uniendo sectores, personas y organizaciones, el PPD promueve economías circulares para incidir sobre el gravísimo problema de la contaminación por plásticos. Mareblú es hoy, la organización de la sociedad civil que más plástico ha entregado a la planta de CRDC.

"El PPD ha sido un gran apoyo para desarrollar proyectos como el centro de voluntariado y limpieza de playas en Guacalillo. El PNUD también ha desempeñado un papel decisivo al proporcionar conocimientos y datos valiosos, además de ayudar con oportunidades de establecer contactos con otras organizaciones e instituciones" Gerónimo Ciuti, 2024.

EL ALCANCE DEL PPD

PPD Programa
Pequeñas
Donaciones
del FMAM

30
AÑOS



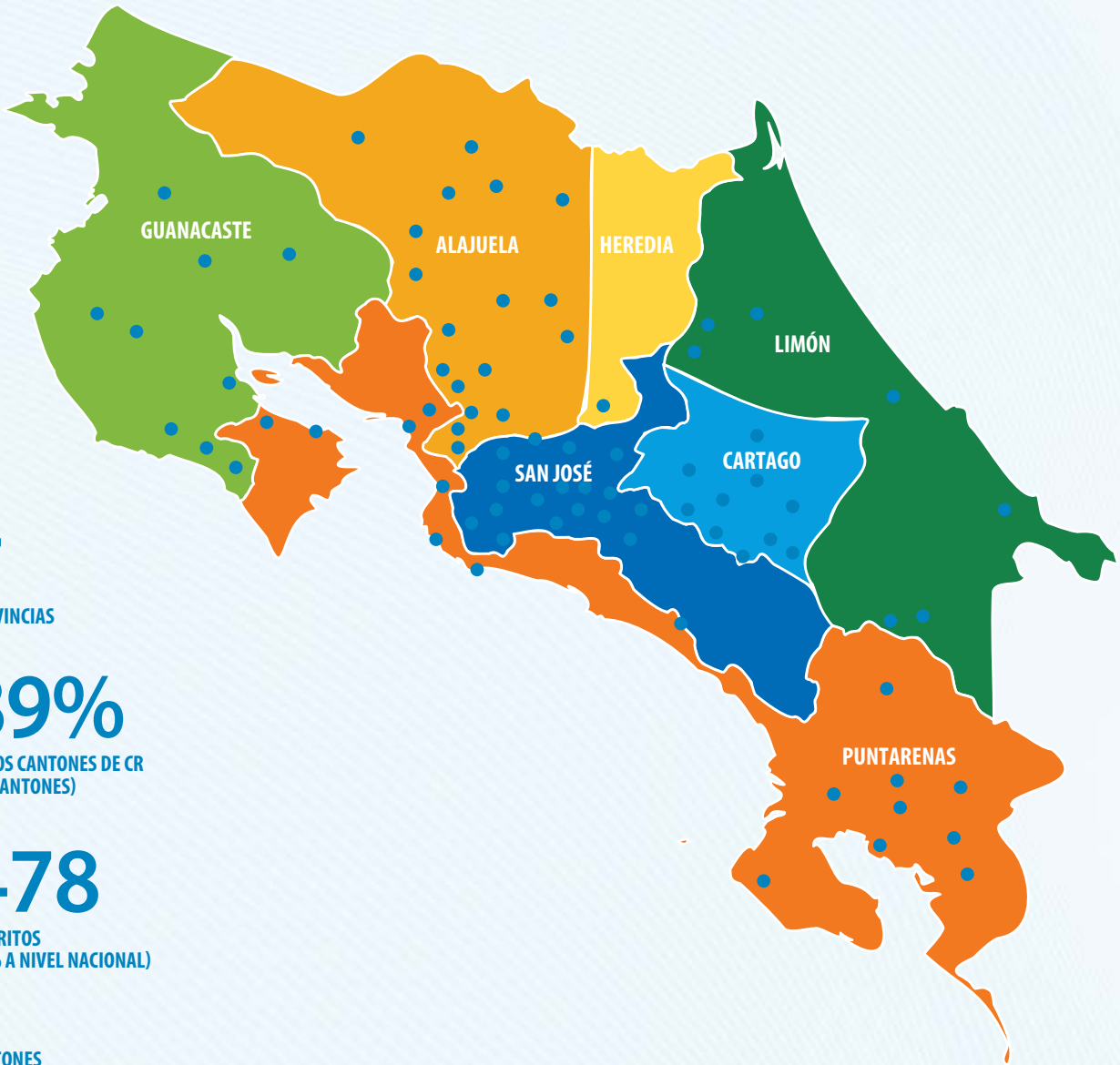

7
PROVINCIAS

89%
DE LOS CANTONES DE CR
(77 CANTONES)

478
DISTRITOS
(33% A NIVEL NACIONAL)

CANTONES

1.Mora 2.Abangares 3.Acosta 4.San Carlos 5.Aguirre 6.Alajuelita 7.Aserri 8.Atenas 9.Bagaces 10.Buenos Aires 11.Boca Tapada 12.Cañas13.Carrillo 14.Cartago 15.Puntarenas 16.Chomes 17.Cóbano 18.Pococi 19.Corredores 20.Cortes 21.Coto brus 22.Curridabat 23.Cutris 24.Desamparados 25.Dota 26.Escazú 27.Esparza 28.Florencia 29.Garabito 30.Golfito 31.Grecia 32.Guacimo 33.Guadalupe 34.Guatuso 35.Heredia 36.Hojancha 37.Jicaral 38.Osa 39.Liberia 40.Los Chiles 41.Manzanillo 42.Montes de oro 43.Moravia 44.Nandayure 45.Naranjo 46.Nicoya 47.Orotina 48.Palmares 49.Paquera 50.Matina 51.Pavas 52.Perez Zeledón 53.Pital 54.Pocosol 55.Puriscal 56.Quepos 57.San Jose 58.San mateo 59.San Pedro 60.San ramón 61.Santa Ana 62.Santa cruz 63.Sarapiquí 64.Siquirres 65.Talamanca 66.Tibas 67.Tilarán 68.Turricurrique 69.Turrialba 70.Turrubares 71.Unión 72.Upala 73.Valle la Estrella 74.Venado 75.Zapatón 76.Zapote 77.Zarcero



PPD:
UN PROGRAMA
PERMANENTE DENTRO
DEL PNUD



El PNUD: la mano técnica del Programa de Pequeñas Donaciones. Durante estos 30 años, el PNUD ha sido “el brazo” técnico implementador del PPD. La experiencia profunda de la Oficina País en el acompañamiento al gobierno de Costa Rica en la implementación de acciones relacionadas con los lineamientos del GEF. Esto ha incluido en aspectos clave como la innovación, el desarrollo de capacidades y el empoderamiento de base comunitaria a través de proyectos de desarrollo sostenible con organizaciones locales de la sociedad civil con especial consideración a los pueblos indígenas, las mujeres y los jóvenes.

Muchas de los grupos e iniciativas apoyadas por el PPD a lo largo de estas décadas han sido pilotos de otros proyectos escalados por el PNUD. Proyectos como Paisajes productivos, REDD+, Biofin, Conectando Comunidades, Fortalecimiento de ASADAS, entre otros, han seguido acompañando a organizaciones y proyectos en su consolidación y aporte a temas estratégicos en el país.

El valor agregado del PNUD ha sido clave, junto con la experiencia del UNOPS en la implementación de los recursos. El Acompañamiento, respaldo desde la plataforma del PNUD, para favorecer la apertura de espacios políticos y empresariales, de carácter local y nacional, tanto para grupos socios, así como para redes de organizaciones como ACTUAR, MAOCO, PSA en territorios indígenas, Grupos de Brigadas, COVIRENA, entre otros; ha sido clave o estratégico.

El conocimiento, enfoque técnico y capacidad de generar datos e información con base en estudios técnicos ha sido determinante para el éxito y la consolidación del PPD como uno de los programas de más larga data y trayectoria en el país.

UN PROCESO DE APRENDIZAJE





EN MÁS DE TRES DÉCADAS DE TRABAJO EN COSTA RICA, EL PROGRAMA PEQUEÑAS DONACIONES HA CONTRIBUIDO A:

1. Aumentar las capacidades de organizaciones de base comunitaria en áreas como organización, administración, proyección comunitaria y manejo de recursos financieros. Esto ha permitido impulsar iniciativas ambientales que fomentan la concienciación, el uso sostenible de los recursos naturales y la mejora de las condiciones de vida.
2. Crear una base de organizaciones comunitarias y ONGs en todo el territorio nacional que sirven como plataforma para otras instituciones, empresas privadas y cooperantes, gracias a su capacidad instalada a nivel local, regional y nacional.
3. Colaborar con el SINAC-MINAE y más recientemente con las Agencias de Extensión Agropecuaria del MAG para implementar el Programa a nivel nacional y cumplir con los acuerdos ambientales del estado costarricense.
4. El modelo del PPD de trabajo con comunidades y líderes locales ha sido exitoso y ha sido replicado por otros cooperantes, escalando sus iniciativas a proyectos medianos del GEF.
5. El modelo de gestión del PPD ha fomentado vínculos e interacción entre instituciones públicas, academia, voluntariado, empresas privadas, organizaciones comunitarias y grupos de mujeres, generando aprendizajes y sinergias en las intervenciones realizadas.
6. El enfoque de género ha sido clave para disminuir brechas socioculturales entre hombres y mujeres, incidiendo positivamente en la gestión sostenible del medio ambiente y mejorando sus condiciones de vida.
7. Construir un tejido social articulado en diferentes áreas estratégicas ha llevado a la formación de redes y movimientos sociales que influyen en políticas locales y nacionales.
8. Los resultados en las Áreas Estratégicas Temáticas han permitido la participación de nuevos socios del PPD y de la sociedad civil en general, aprovechando las oportunidades generadas.



9.El desarrollo de áreas estratégicas temáticas ha variado, logrando avances notables en turismo rural comunitario, control de incendios forestales y corredores biológicos. En otras áreas, se requieren esfuerzos adicionales para alcanzar avances significativos.

10.En las últimas dos fases, el programa ha implementado un enfoque de paisajes productivos que fomenta una visión compartida entre agricultura y medio ambiente. Esto ha generado resultados como la disminución y eliminación de agroquímicos, adopción de prácticas agropecuarias sostenibles, y mejoras en la calidad de vida.

En resumen, los enfoques y estrategias del PPD están orientados a garantizar la apropiación de mecanismos y herramientas para el manejo sostenible de los ecosistemas, asegurando el bienestar de las comunidades.

El financiamiento proporcionado por el PPD a la sociedad civil, organizaciones comunitarias, pueblos indígenas, mujeres, jóvenes y personas con discapacidad, les permite asumir riesgos medidos e innovar. Una vez que una comunidad demuestra la eficacia de una estrategia sobre el terreno, puede aumentar el impacto a través de la creación de redes con otras comunidades y organizaciones asociadas.

*Seguimos pensando globalmente
y actuando localmente.*



EL FUTURO INMEDIATO DEL PPD **FASE OPERATIVA 8**



En más de tres décadas de trabajo en Costa Rica, el Programa Pequeñas Donaciones ha contribuido a:

1. Aumentar las capacidades de organizaciones de base comunitaria en áreas como organización, administración, proyección comunitaria y manejo de recursos financieros. Esto ha permitido impulsar iniciativas ambientales que fomentan la concientización, el uso sostenible de los recursos naturales y la mejora de las condiciones de vida.
2. Crear una base de organizaciones comunitarias y ONGs en todo el territorio nacional que sirven como plataforma para otras instituciones, empresas privadas y cooperantes, gracias a su capacidad instalada a nivel local, regional y nacional.
3. Colaborar con el SINAC-MINAE y más recientemente con las Agencias de Extensión Agropecuaria del MAG para implementar el Programa a nivel nacional y cumplir con los acuerdos ambientales del estado costarricense.
4. El modelo del PPD de trabajo con comunidades y líderes locales ha sido exitoso y ha sido replicado por otros cooperantes, escalando sus iniciativas a proyectos medianos del GEF.
5. El modelo de gestión del PPD ha fomentado vínculos e interacción entre instituciones públicas, academia, voluntariado, empresas privadas, organizaciones comunitarias y grupos de mujeres, generando aprendizajes y sinergias en las intervenciones realizadas.
6. El enfoque de género ha sido clave para disminuir brechas socioculturales entre hombres y mujeres, incidiendo positivamente en la gestión sostenible del medio ambiente y mejorando sus condiciones de vida.
7. Construir un tejido social articulado en diferentes áreas estratégicas ha llevado a la formación de redes y movimientos sociales que influyen en políticas locales y nacionales.
8. Los resultados en las Áreas Estratégicas Temáticas han permitido la participación de nuevos socios del PPD y de la sociedad civil en general, aprovechando las oportunidades generadas.

CRÉDITOS

PPD Programa
Pequeñas
Donaciones
del FMAM

30
AÑOS



Pensar globalmente impactando localmente: un recorrido por los 30 años del Programa de Pequeñas Donaciones en Costa Rica

José Vicente Troya Rodríguez

Representante Residente, Programa de Naciones Unidas para Desarrollo (PNUD).

Kifah Sasa Marín

Representante Residente Adjunto, Programa de Naciones Unidas para Desarrollo (PNUD).

Autores

Arturo Pardo Vargas, Consultor

Gabriela Calderón Campos, Consultora.

Supervisión y revisión

Ariana Araujo Resentera, Coordinadora Nacional de PPD-Costa Rica

Comité Editorial de PNUD

Elena Vargas Fonseca oficial de Naturaleza Clima y Energía

Randall Brenes Suarez, Oficial de Gobernabilidad Democrática y Desarrollo Inclusivo

José Daniel Estrada, Especialista en Monitoreo y Evaluación.

Rafaella Sánchez Mora, Especialista en Género.

Charleene Cortez Sosa, Especialista en Gestión de Conocimiento.

Glomara Iglesias Álvarez, Especialista en Comunicación.

Revisión y asesoría editorial externa

Diego Zamora Cascante, editor externo.

Fotografía

Giancarlo Pucci, Ingrid Hernández Sánchez

Manuel Sancho Gutiérrez, Priscilla Mora Flores

Pamela Barrientos Vargas.

Diseño y diagramación

Wanabana Visual

ISBN: XXXXX

Está autorizada la reproducción total o parcial de esta publicación con propósitos educativos y sin fines de lucro, siempre que se utilice la referencia respectiva. Para el uso no se requiere ningún permiso especial del titular de los derechos. Este material se encuentra disponible en <https://pnud-conocimiento.cr>

Para indicar la fuente se solicita realizarlo de la siguiente manera:

Programa de las Naciones Unidas para el Desarrollo [PNUD]. (2024) Pensar globalmente impactando localmente: un recorrido por los 30 años del Programa de Pequeñas Donaciones en Costa Rica. Costa Rica.

Descargo de responsabilidad: las opiniones expresadas no reflejan necesariamente la visión ni la posición del Programa de las Naciones Unidas para el Desarrollo (PNUD) o de las agencias, fondos y programas del Sistema de las Naciones Unidas o de los Estados miembros de la ONU. Se exhorta a utilizar de forma adecuada cualquier parte del contenido textual o gráfico de la presente publicación, con debida mención a su fuente.

Publicado por Programa de Pequeñas Donaciones Costa Rica del Fondo para el Medio Ambiente Mundial Derechos 2024- PPD-FMAM/PNUD-MINAE.

CC BY-NC-SA 4.0 ESCRITURA

Atribución-NoComercial-CompartirIgual 4.0 Internacional

<https://creativecommons.org/licenses/by-nc-sa/4.0/>

PNUD-Costa Rica agradecerá que se remita un ejemplar de cualquier texto elaborado con base en la presente publicación:

Web: <https://www.undp.org/costa-rica>

Email: registry.cr@undp.org / comunicaciones.cr@undp.org

Derechos de propiedad intelectual:

Programa de las Naciones Unidas para el Desarrollo (PNUD-Costa Rica)

© 2024

